

CAPÍTULO VIII
DESENVOLVIMENTO SOCIAL



Tabela 1 - Índice de Desenvolvimento Humano Municipal (IDHM), municípios da Região do Grande ABC, 2010

Região	IDHM	Renda	Longevidade	Educação
Diadema	0,757	0,717	0,844	0,716
Mauá	0,766	0,721	0,852	0,733
Ribeirão Pires	0,784	0,749	0,847	0,760
Rio Grande da Serra	0,749	0,684	0,823	0,745
Santo André	0,815	0,819	0,861	0,769
São Bernardo do Campo	0,805	0,807	0,861	0,752
São Caetano do Sul	0,862	0,891	0,887	0,811
Município de São Paulo	0,805	0,843	0,855	0,725

Fonte: Atlas do Desenvolvimento Humano no Brasil, 2013 (PNUD)

Faixas de desenvolvimento humano		
Muito Alto	0,800 - 1,000	●
Alto	0,700 - 0,799	●
Médio	0,600 - 0,699	●
Baixo	0,500 - 0,599	●
Muito Baixo	0,000 - 0,499	●

Fonte: Atlas do Desenvolvimento Humano no Brasil, 2013 (PNUD)

Tabela 2 - Ranking Brasil e estado de São Paulo do Índice de Desenvolvimento Humano Municipal (IDHM), municípios da Região do Grande ABC, 2010

Município	Ranking Brasil	Ranking Estado de São Paulo	IDHM
São Caetano do Sul	1 °	1 °	0,862
Santo André	14 °	7 °	0,815
São Bernardo do Campo	28 °	14 °	0,805
Ribeirão Pires	100 °	55 °	0,784
Mauá	274 °	131 °	0,766
Diadema	420 °	182 °	0,757
Rio Grande da Serra	562 °	236 °	0,749

Fonte: Atlas do Desenvolvimento Humano no Brasil, 2013 (PNUD)

Gráfico 1 - Índice de Desenvolvimento Humano Municipal (IDHM) por componente, São Bernardo do Campo, 2000 e 2010

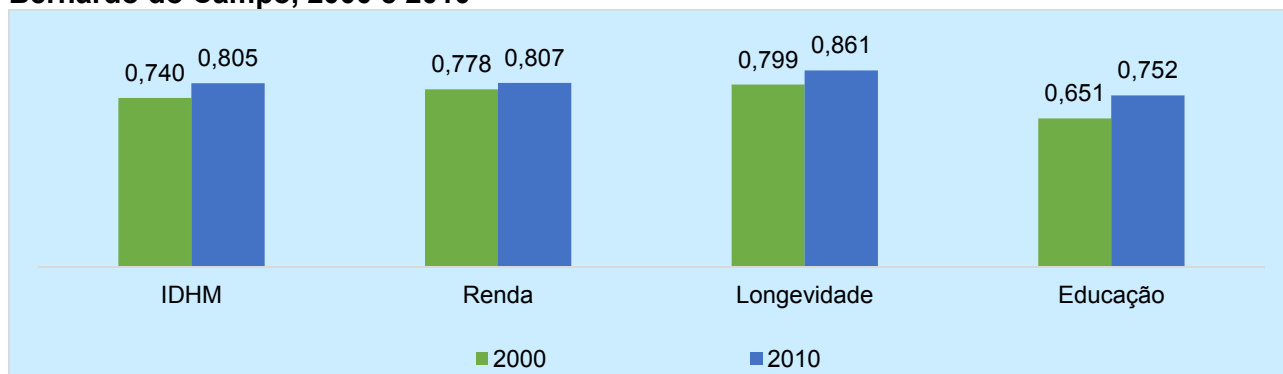

Fonte: Atlas do Desenvolvimento Humano no Brasil, 2013 (PNUD)

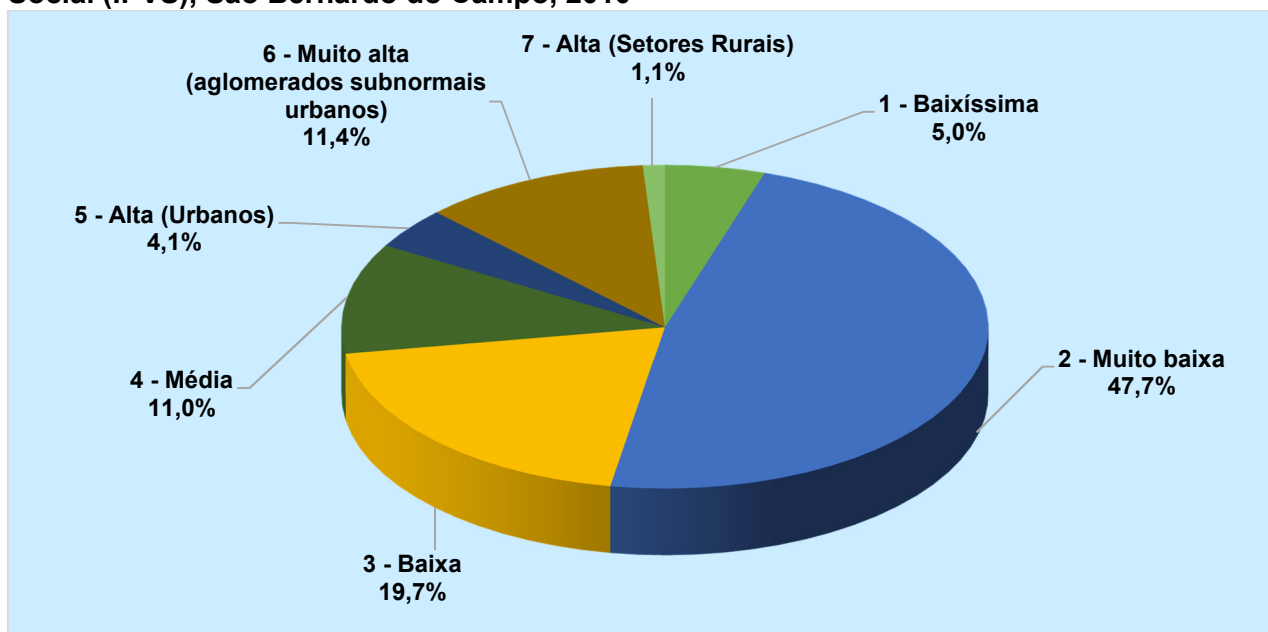
**Gráfico 2 - Percentual da população segundo grupos do Índice Paulista de Vulnerabilidade Social (IPVS), São Bernardo do Campo, 2010**

Fonte: SEADE.

Tabela 3 - Distribuição da população (%), segundo grupos do Índice Paulista de Vulnerabilidade Social (IPVS), municípios da Região do Grande ABC e estado de São Paulo, 2010

Grupos de Vulnerabilidade Social - IPVS	São Bernardo do Campo	Diadema	Mauá	Ribeirão Pires	Rio Grande da Serra	Santo André	São Caetano do Sul	Estado de São Paulo
1 - Baixíssima	5,0	0,1	0,2	0,5	0,0	5,7	15,2	6,1
2 - Muito baixa	47,7	28,2	35,5	54,9	21,0	63,2	82,9	40,1
3 - Baixa	19,7	31,4	26,9	16,1	9,4	10,4	2,0	18,0
4 - Média	11,0	19,3	14,5	21,5	39,7	8,7	0,0	19,2
5 - Alta (Urbanos)	4,1	10,4	6,8	4,7	29,9	4,1	0,0	11,1
6 - Muito alta (aglomerados subnormais urbanos)	11,4	10,6	16,2	2,3	0,0	8,0	0,0	4,4
7 - Alta (Setores Rurais)	1,1	0,0	0,0	0,0	0,0	0,0	0,0	1,0

Fonte: SEADE.



MUNICÍPIO DE SÃO BERNARDO DO CAMPO

PAINEL ESTATÍSTICO 2019 / ANO BASE 2018 CAPÍTULO VIII – DESENVOLVIMENTO SOCIAL

Mapa 1 – Setores censitários pelo Índice Paulista de Vulnerabilidade Social – IPVS, São Bernardo do Campo, 2010

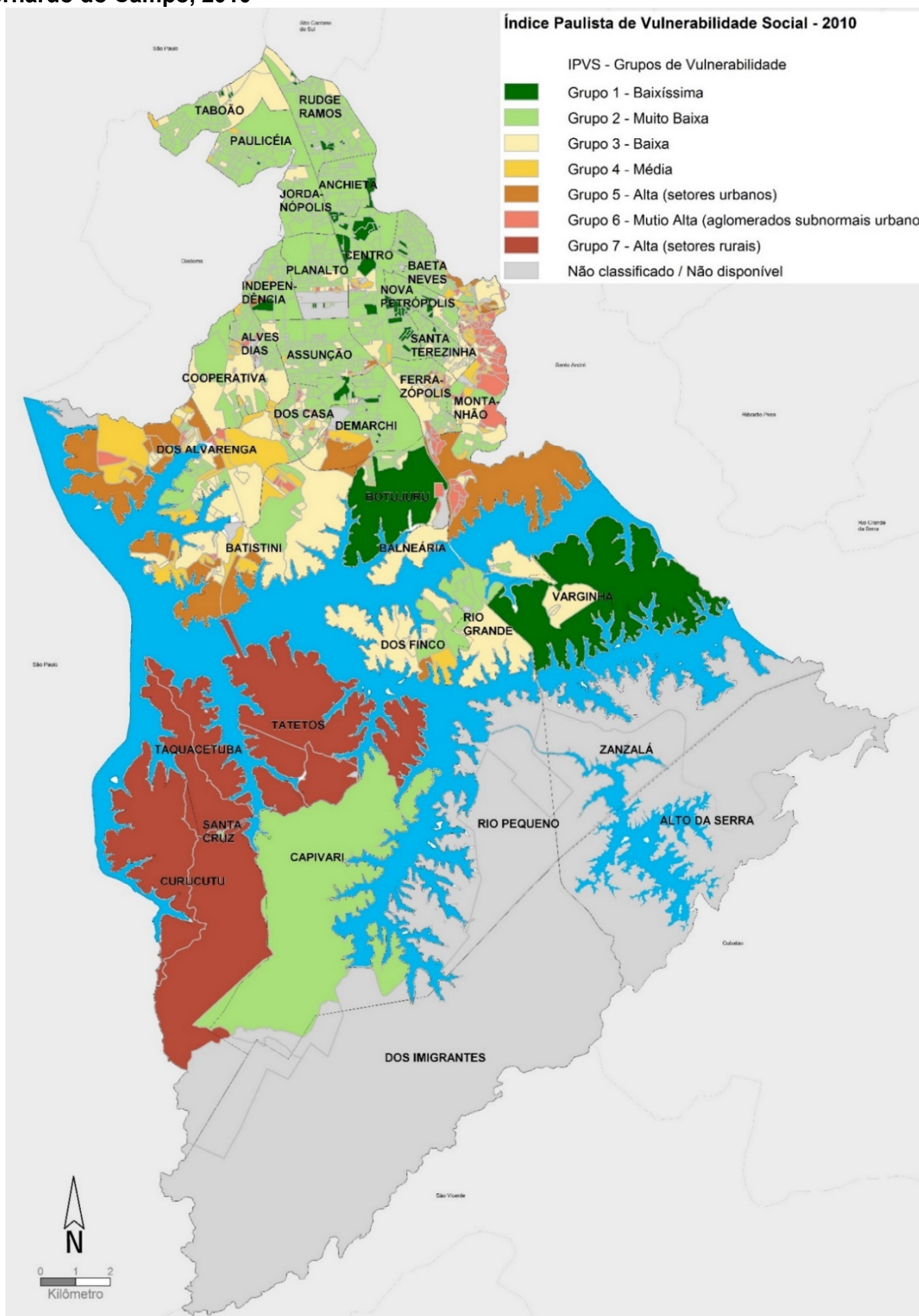

Fonte: SEADE.

**Quadro 1 - Índice FIRJAN de Desenvolvimento Municipal (IFDM), resumo dos componentes por área de desenvolvimento, 2018**

Quadro Resumo dos Componentes IFDM		
Por Área de Desenvolvimento		
IFDM		
Emprego & Renda	Educação	Saúde
- Geração de emprego formal	- Atendimento à educação infantil	- Proporção de atendimento adequado de pré-natal
- Taxa de Formalização do mercado de trabalho	- Abandono no ensino fundamental	- Óbitos por causas mal definidas
- Massa salarial real no mercado de trabalho formal	- Distorção idade-série no ensino fundamental	- Óbitos infantis por causas evitáveis
- Índice de Gini de desigualdade de renda no trabalho formal	- Docentes com ensino superior no ensino fundamental	- Internação sensível à atenção básica (ISAB)
	- Média de horas-aula diárias no ensino fundamental	
	- Resultado do IDEB no ensino fundamental	
Fonte: Ministério do Trabalho e Emprego	Fonte: Ministério da Educação	Fonte: Ministério da Saúde

Nota: O Índice FIRJAN de Desenvolvimento Municipal (IFDM) monitora os municípios brasileiros em três áreas de atuação: Emprego & Renda, Educação e Saúde. Criado em 2008, ele é feito, exclusivamente, com base em estatísticas públicas oficiais, disponibilizadas pelos Ministérios do Trabalho, Educação e Saúde. Sua avaliação varia de 0 a 1, sendo que, quanto mais próximo de 1, considera-se maior o desenvolvimento no município.

Fonte: Federação das Indústrias do Estado do Rio de Janeiro.

Tabela 4 - Índice Firjan de Desenvolvimento Municipal (IFDM) geral e por componentes, municípios da Região do Grande ABC e município de São Paulo, 2018 (ano base 2016)

Município	Ranking IFDM Geral		IFDM	Emprego & Renda	Educação	Saúde
	Nacional	Estadual				
São Caetano do Sul	11°	6°	0,8779	0,6844	0,9920	0,9555
Santo André	66°	41°	0,8532	0,6845	0,9467	0,9285
São Paulo	137°	74°	0,8370	0,6452	0,9508	0,9150
São Bernardo do Campo	164°	88°	0,8327	0,5903	0,9649	0,9429
Ribeirão Pires	221°	109°	0,8224	0,5969	0,9500	0,9202
Diadema	429°	177°	0,8004	0,5983	0,9187	0,8843
Mauá	598°	230°	0,7858	0,5233	0,9063	0,9278
Rio Grande da Serra	2056°	526°	0,7028	0,3219	0,8872	0,8992

Fonte: Federação das Indústrias do Estado do Rio de Janeiro.

Alto Desenvolvimento: > 0,8

Desenvolvimento Moderado: entre 0,6 e 0,8

Desenvolvimento Regular: entre 0,4 e 0,6

Baixo Desenvolvimento: < 0,4



Gráficos 3 – Índice Firjan de Desenvolvimento Municipal (IFDM) geral e por componentes, São Bernardo do Campo, anos bases 2010 a 2016

IFDM - Geral



IFDM – Componente Emprego & Renda

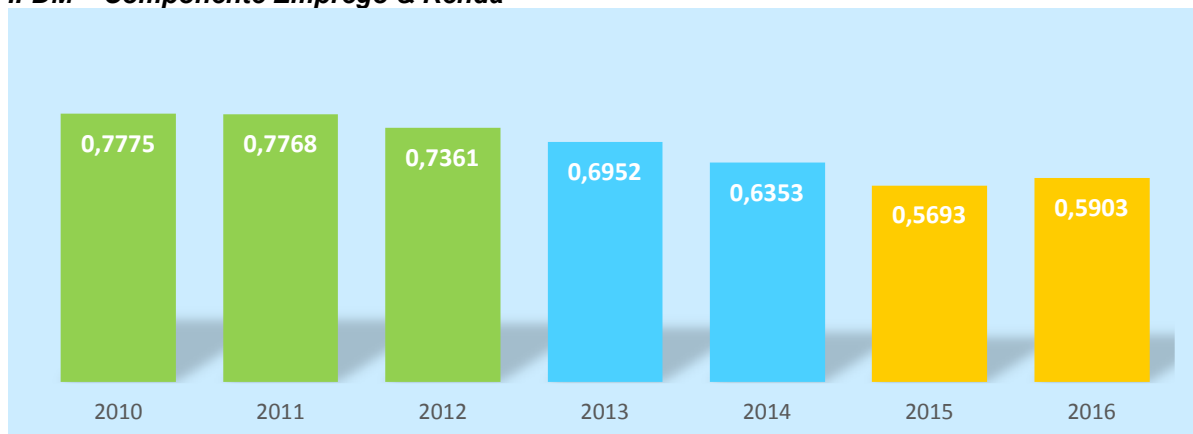

IFDM – Componente Educação

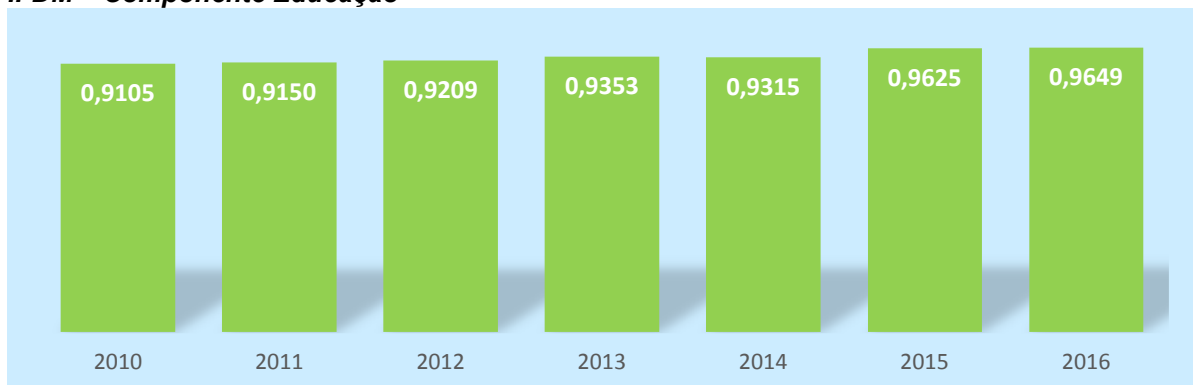

IFDM – Componente Saúde

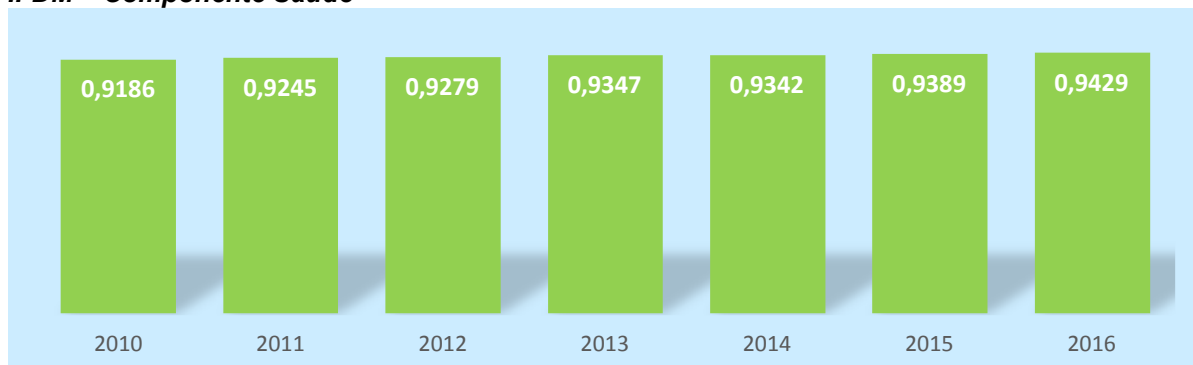

Fonte: Federação das Indústrias do Estado do Rio de Janeiro.

**Tabela 6 - Famílias beneficiadas no Programa Bolsa Família, São Bernardo do Campo, 2016 a 2018**

Ano	Cadastro Único Famílias cadastradas	Número de famílias beneficiadas no PBF
2016	43.415	20.154
2017	44.598	20.157
2018	50.093	23.842

Nota: dados de dezembro de cada ano.

Fonte: Ministério da Cidadania - Secretaria Nacional de Renda e Cidadania

Tabela 7 - Cobertura e benefícios de transferências de renda, São Bernardo do Campo, 2018

Fonte de financiamento / Modalidade de atendimento	2018 (mês de dezembro)			
	Nº de atendi- mentos	Investimento em benefícios (R\$)		
		Média mensal por família	Total Mensal	Realizado
1. Federal				
Bolsa Família	23.842 famílias	182,20	4.344.116,00	52.129.392,00
2. Estadual				
Renda Cidadã	556	80,00	45.288	543.360,00
Ação Jovem	22	80,00	1.760,00	21.120,00
Total (1 + 2)			4.391.164,00	52.693.872,00

Fonte: Secretaria de Assistência Social/MSBC.

Tabela 8 – Percentual de famílias cadastradas no Cadastro Único por faixa de renda, São Bernardo do Campo, 2018

Famílias cadastradas por faixa de renda	Total (%)
Em situação de extrema pobreza	45,6%
Em situação de pobreza	10,4%
Com baixa renda	22,4%
Com renda per capita acima de 1/2 salário mínimo	21,6%

Nota: dados de dezembro de 2018.

Fonte: Ministério da Cidadania - Secretaria Nacional de Renda e Cidadania.



MUNICÍPIO DE SÃO BERNARDO DO CAMPO

PAINEL ESTATÍSTICO 2019 / ANO BASE 2018 CAPÍTULO VIII – DESENVOLVIMENTO SOCIAL

Mapa 2 – Número de famílias beneficiadas no Programa Bolsa Família por bairro, São Bernardo do Campo, 2018

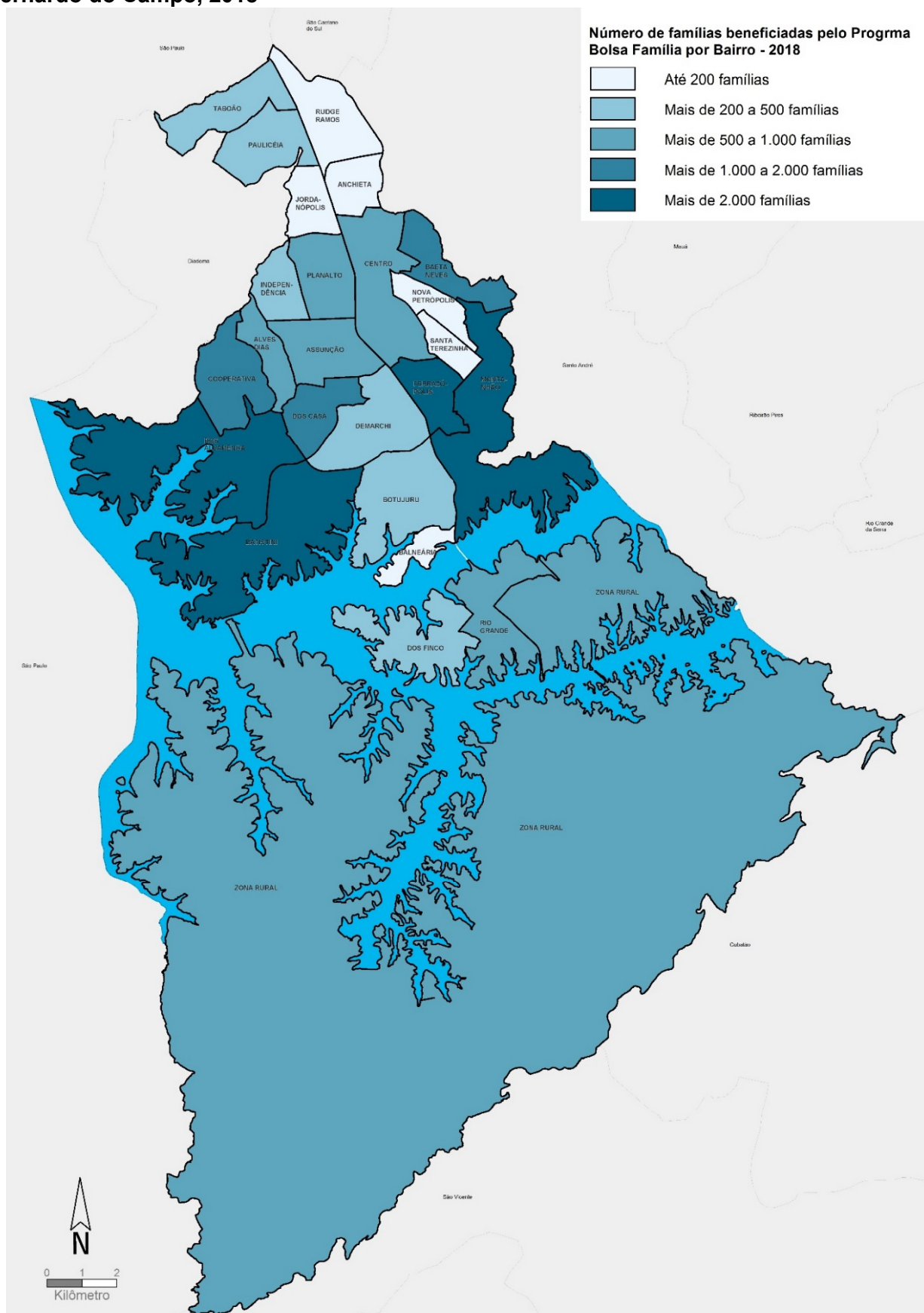

Fonte: Secretaria de Assistência Social/MSBC



Tabela 9 - Número de beneficiados pelos programas sociais desenvolvidos no município, São Bernardo do Campo, 2018

Programa/Serviço	Beneficiados	Público alvo/ tipo de atendimento
Bolsa Família	23.842	Famílias
Renda Cidadã	566	Famílias
Oportunidades / Renda suplementar	161	Famílias
Oportunidades / Frente de Trabalho	535	Pessoas
Serviço de Convivência e Fortalecimento de Vínculos - Pontos de Encontro - Idoso	510	Pessoas idosas/convivência
Centro de Referência do Idoso	16.298	Pessoas idosas/ centro de convivência, jogos, cursos e oficinas, tardes musicais
Centro Dia do Idoso	60	Pessoas Idosas
Acolhimento Institucional para Pessoa com Deficiência / Casa Lar	20	Pessoas de 18 a 59 anos
Atenção à Pessoa em Situação de Rua		
Albergue	3.581	Atendimentos
Abordagem	4.051	Abordagens
Casa de Integração Social	26	Homens acima de 18 anos
Recâmbio	72	Pessoas
Auxílio Moradia	20	Famílias em extrema vulnerabilidade social
Erradicação do Trabalho Infantil - PETI	26	Famílias
CRAS - Centro de Referência de Assistência Social	36.125	Famílias referenciadas
Centro de Referência e Apoio à Mulher	243	Casos novos - Mulheres em situação de violência
Atendimento à Mulheres por situação de violência doméstica e de gênero	3.411	Atendimento social e psicológico para mulheres em situação de violência
Oportunidades / Programa de Educação do Adolescente para o trabalho - PEAT - Fase I	288	PEAT Fases I e II - adolescentes 15 anos e meio a 18 anos
Serviço de Acolhimento Institucional - Crianças e Adolescentes	120	Crianças e Jovens de 0 a 17 anos
CREAS- Centro de Referência Especializado de Assistência Social	2.718	Atendimentos realizados
	5.108	Total de Famílias referenciadas
	60	Pessoas com deficiência
	174	Idosos
	2.313	Crianças e Jovens Referenciados
Serviço de Convivência e Fortalecimento de Vínculos		
Pró-Jovem / Adolescente	175	Jovens de 15 a 17 anos
Criança	260	Crianças até 6 anos
Infanto-juvenil	1.205	Crianças e Jovens de 6 a 15 anos
Idosos	150	Adultos com 60 anos ou mais
Banco de Alimentos		
Número de entidades socioassistenciais atendidas	72	CRAS/CREAS/ CREAS POP/CRAM/Entidades
Número de pessoas beneficiadas pelos repasses de alimentos	35.307	Alimentos Secos/FVL

Fonte: Secretaria de Assistência Social/MSBC.

**Tabela 10 - Programas e serviços dos Centros de Referência da Assistência Social - CRAS, São Bernardo do Campo, 2016 a 2018**

Programa / Serviço	2016	2017	2018
Acolhimento/Atendimento ⁽¹⁾	29.181	38.453	54.753
Encaminhamentos a Serviços da Rede do Município ⁽²⁾	1.475	3.717	7.497
Reuniões de Coordenação, Equipe, Diretoria e Externas ⁽³⁾	800	1.668	660
Grupos Socioeducativos (quantidade) ⁽⁴⁾	394	6.742	6.331
Concessão de Cartão Alimentação ⁽⁵⁾	5.219	6.201	6.176
Concessão de vale-transporte ⁽⁶⁾	5.711	4.757	1.694

(1) Unidade de medida - Atendimento recepção presencial + Famílias atendidas + atendimento individualizado

(2) Unidade de medida - Pessoas encaminhadas

(3) Unidade de medida - Número de reuniões de Articulação+ técnicas + planejamento/administrativo

(4) Unidade de medida - Número de famílias atendidas grupos do PAIF

(5) Unidade de medida - Número de cartões concedidos

(6) Unidade de medida - Número de vale-transporte concedidos

Fonte: Secretaria de Assistência Social/MSBC.

Tabela 11 - Programas e serviços por Centros de Referência da Assistência Social - CRAS, São Bernardo do Campo, 2018

Programa / Serviço	CRAS I Vila do Tanque/ São Pedro	CRAS II Alves Dias/ Vila Ferreira	CRAS III Batistini/ Alvarenga	CRAS IV Riacho Grande	CRAS V Centro	Total
Acolhimento/Atendimento ⁽¹⁾	13.358	14.823	12.022	9.643	4.907	54.753
Encaminhamentos a Serviços da Rede do Município ⁽²⁾	702	2.502	1.158	1.901	1.234	7.497
Reuniões de Coordenação, Equipe, Diretoria e Externas ⁽³⁾	170	105	147	159	79	660
Grupos Socioeducativos (quantidade) ⁽⁴⁾	934	1.328	2.348	971	750	6.331
Concessão de Cartão Alimentação ⁽⁵⁾	1.437	1.413	1.379	1.012	935	6.176
Concessão de vale-transporte ⁽⁶⁾	495	371	428	248	152	1.694

(1) Unidade de medida - Atendimento recepção presencial + Famílias atendidas + atendimento individualizado

(2) Unidade de medida - Pessoas encaminhadas

(3) Unidade de medida - Número de reuniões de Articulação+ técnicas + planejamento/administrativo

(4) Unidade de medida - Número de famílias atendidas grupos do PAIF

(5) Unidade de medida - Número de cartões concedidos

(6) Unidade de medida - Número de vale-transporte concedidos

Fonte: Secretaria de Assistência Social/MSBC.



MUNICÍPIO DE SÃO BERNARDO DO CAMPO

PAINEL ESTATÍSTICO 2019 / ANO BASE 2018 CAPÍTULO VIII – DESENVOLVIMENTO SOCIAL

Mapa 3 – Equipamentos de Assistência Social, rede municipal, São Bernardo do Campo, 2018

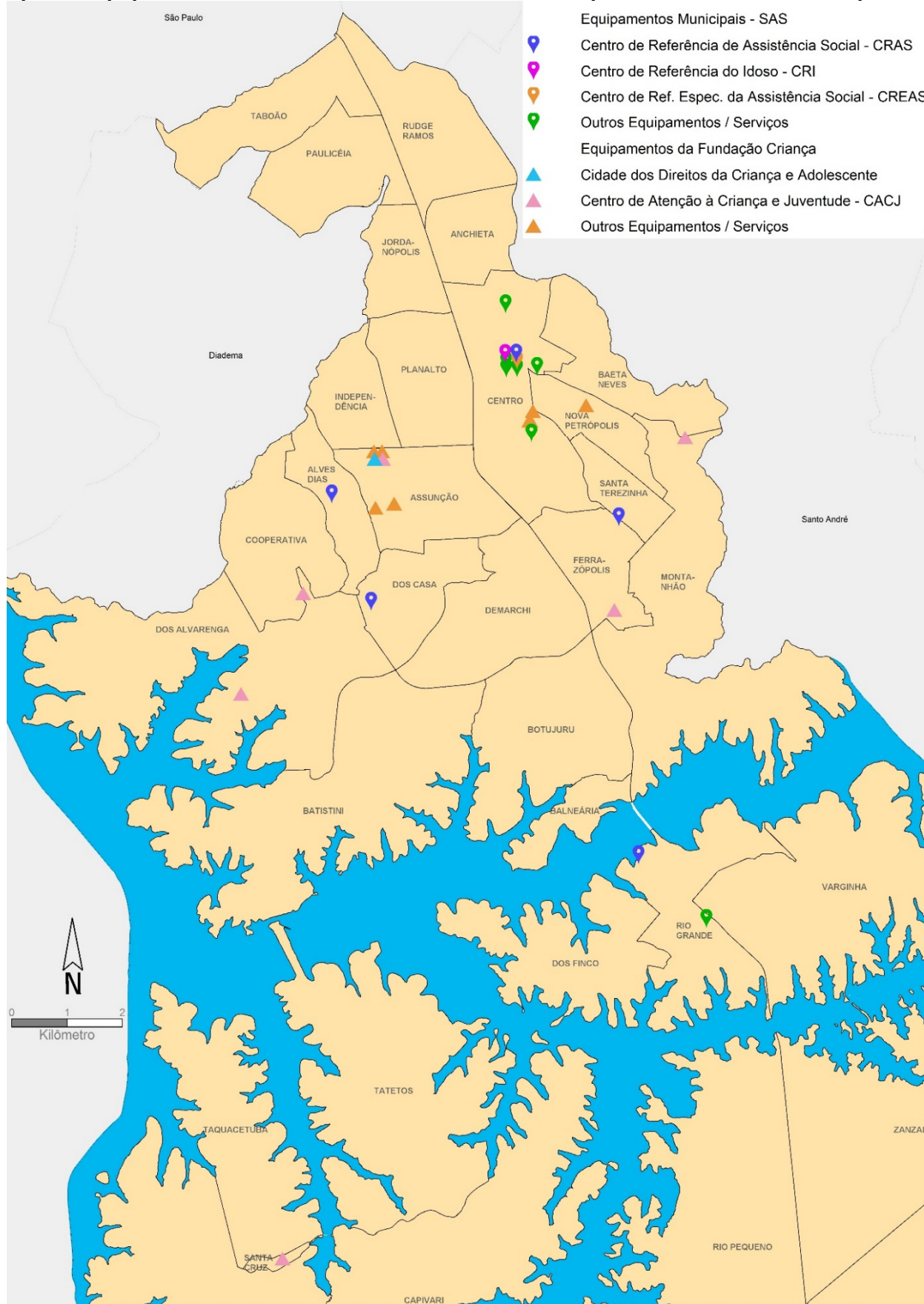

Fonte: Secretaria de Assistência Social/MSBC; Fundação Criança de São Bernardo do Campo.

**Tabela 12 - Total de alimentos distribuídos pelo Banco de Alimentos, São Bernardo do Campo, 2016 a 2018**

Ano	Total de alimentos entregues (em toneladas)
2016	84,0
2017	116,0
2018	85,4

Fonte: Secretaria de Assistência Social/MSBC.

Tabela 13 - Número de auxílios moradia pagos e montante total aplicado, São Bernardo do Campo, 2016 a 2018

Ano	Número de auxílios moradia pagos	Montante total aplicado (R\$)
2016	269	R\$ 84.735,00
2017	118	R\$ 37.170,00
2018	167	R\$ 52.590,00

Fonte: Secretaria de Assistência Social/MSBC.

Tabela 14 - Perfil das pessoas atendidas pelo Centro de Referência Especializado para a População em Situação de Rua - Centro POP, São Bernardo do Campo, 2018

Variável	Quantidade
Total de abordagens	4.051
Total de pessoas atendidas	3.317
Perfil identificado das pessoas atendidas ⁽¹⁾	
Com doenças ou transtornos mentais	70
Pessoas adultas usuárias de drogas ilícitas	2.781
Migrantes	2.051

(1) Pode estar classificado em mais de um perfil.

Fonte: Ministério da Cidadania - Secretaria Nacional de Renda e Cidadania.



Tabela 15 - Número de atendimentos realizados pela Fundação Criança por tipo de programa, São Bernardo do Campo, 2016 a 2018

Serviços / Programas / Projetos	2016	2017	2018
Proteção Social Básica (Serviço de Convivência e Fortalecimento de Vínculos)	2.953	1.723	2.052
CACJ - Centro de Atendimento à Criança e ao Jovem	1.069	855	973
CIT - Centro de Iniciação ao Trabalho (Programa Rotativo Cidadão)	1.501	552	376
Projeto Contando Histórias	259	301	288
Projeto Lanchonete Escola	56	-	242
Projeto Qualificação Profissional	68	-	147
Agência Jovem de Comunicação	-	15	26
Proteção Social Especial (Proteção Social de Média Complexidade)	1.876	1.360	1.285
CASE - Centro de Atendimento Socioeducativo (Serviço de Proteção Social a Adolescentes em cumprimento de Medidas Socioeducativas)	743	552	426
Serviço de Abordagem Social de Rua (Situação de Rua e Exploração do Trabalho Infantil/Recâmbio/Usos abusivos de Álcool e outras drogas)	490	210	266
Reencontro - Serviço de Enfrentamento ao Desaparecimento de Crianças e Adolescentes	20	9	14
Força Tarefa	385	358	355
CRAMI - Serviço de enfrentamento à Violência Doméstica	238	231	224
Serviço de Acolhimento Institucional	168	133	156
Serviço de Acolhimento (Casas: Andança, Raio de Sol e Arco Íris)	158	123	146
Instituto J. Augusto (Serviço de Acolhimento Casa-Lar)	10	10	10
Atividades de cultura / esporte/lazer / ações socioeducativas / visitas monitoradas / Cidade dos Direitos	2.710	3.200	6.498
Total	7.707	6.416	9.991

Fonte: Fundação Criança de São Bernardo do Campo.

Gráfico 4 - Percentual de atendimentos por eixo de atuação da Fundação Criança, São Bernardo do Campo, 2018

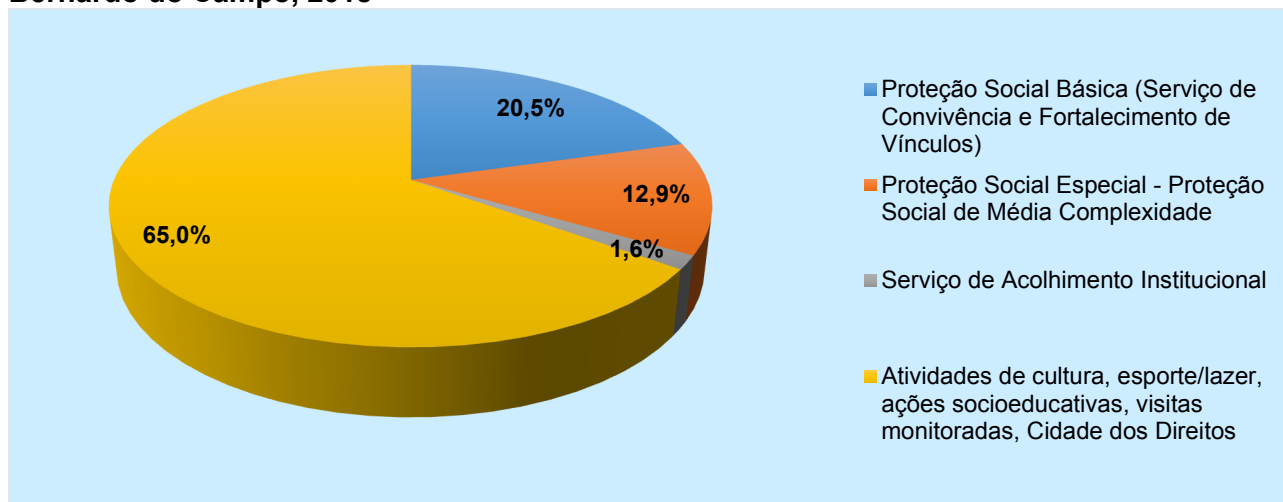

Fonte: Fundação Criança de São Bernardo do Campo.



MUNICÍPIO DE SÃO BERNARDO DO CAMPO

PAINEL ESTATÍSTICO 2019 / ANO BASE 2018 CAPÍTULO VIII – DESENVOLVIMENTO SOCIAL

Tabela 16 - Número de jovens atendidos por tipo de medidas socioeducativas operacionalizadas, São Bernardo do Campo, 2016 a 2018

Ano	Liberdade Assistida (LA)	Prestação de Serviços à Comunidade (PSC)	LA/PSC	Total
2016	542	183	18	743
2017	417	122	13	552
2018	335	85	6	426

Fonte: Fundação Criança de São Bernardo do Campo.

Tabela 17 - Perfil dos adolescentes e jovens atendidos pelos programas de medida socioeducativa, São Bernardo do Campo, 2016 a 2018

Idade	2016			2017			2018		
	Gênero		Total	Gênero		Total	Gênero		Total
	Feminino	Masculino		Feminino	Masculino		Feminino	Masculino	
12 anos	0	0	0	0	1	1	0	0	0
13 anos	1	2	3	1	6	7	0	4	4
14 anos	2	29	31	3	20	23	1	15	16
15 anos	8	59	67	6	54	60	5	31	36
16 anos	18	123	141	8	120	128	2	79	81
17 anos	14	179	193	7	173	180	6	129	135
18 anos	12	166	178	10	91	101	7	89	96
19 anos	3	86	89	3	34	37	7	32	39
20 anos	2	39	41	2	13	15	1	18	19
21 anos	0	0	0	0	0	0	0	0	0
Total	60	683	743	40	512	552	29	397	426

Fonte: Fundação Criança de São Bernardo do Campo.