

CAPÍTULO VIII
DESENVOLVIMENTO SOCIAL



MUNICÍPIO DE SÃO BERNARDO DO CAMPO

PAINEL ESTATÍSTICO 2020 / ANO BASE 2019 CAPÍTULO VIII – DESENVOLVIMENTO SOCIAL

Tabela 1 - Índice de Desenvolvimento Humano Municipal (IDHM), municípios da Região do Grande ABC, 2010

Município	IDHM	Renda	Longevidade	Educação
Diadema	0,757	0,717	0,844	0,716
Mauá	0,766	0,721	0,852	0,733
Ribeirão Pires	0,784	0,749	0,847	0,760
Rio Grande da Serra	0,749	0,684	0,823	0,745
Santo André	0,815	0,819	0,861	0,769
São Bernardo do Campo	0,805	0,807	0,861	0,752
São Caetano do Sul	0,862	0,891	0,887	0,811

Fonte: Atlas do Desenvolvimento Humano no Brasil, 2013 (PNUD)

Faixas de desenvolvimento humano		
Muito Alto	0,800 - 1,000	●
Alto	0,700 - 0,799	●
Médio	0,600 - 0,699	●
Baixo	0,500 - 0,599	●
Muito Baixo	0,000 - 0,499	●

Fonte: Atlas do Desenvolvimento Humano no Brasil, 2013 (PNUD)

Tabela 2 - Ranking Brasil e estado de São Paulo do Índice de Desenvolvimento Humano Municipal (IDHM), municípios da Região do Grande ABC, 2010

Município	Ranking Brasil	Ranking Estado de São Paulo	IDHM
São Caetano do Sul	1 ^o	1 ^o	0,862
Santo André	14 ^o	7 ^o	0,815
São Bernardo do Campo	28 ^o	14 ^o	0,805
Ribeirão Pires	100 ^o	55 ^o	0,784
Mauá	274 ^o	131 ^o	0,766
Diadema	420 ^o	182 ^o	0,757
Rio Grande da Serra	562 ^o	236 ^o	0,749

Fonte: Atlas do Desenvolvimento Humano no Brasil, 2013 (PNUD)

Gráfico 1 - Índice de Desenvolvimento Humano Municipal (IDHM) por componente, São Bernardo do Campo, 2000 e 2010

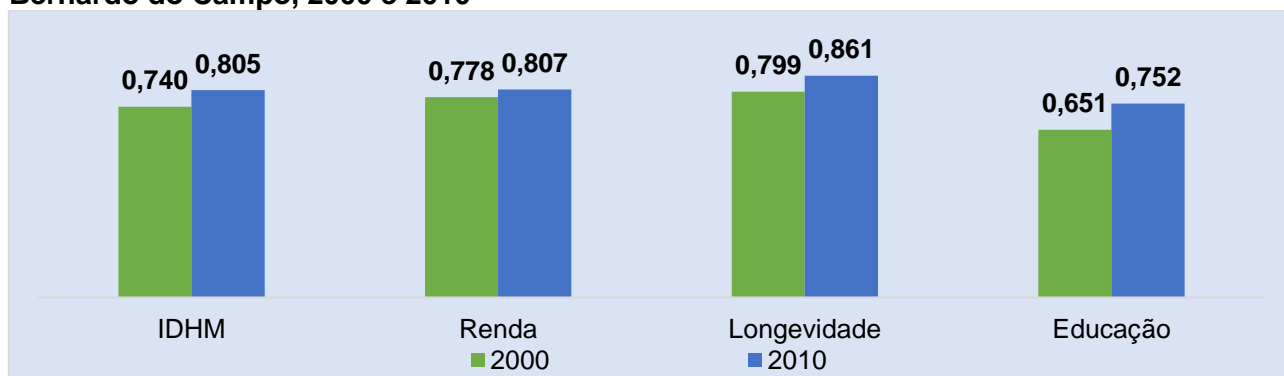

Fonte: Atlas do Desenvolvimento Humano no Brasil, 2013 (PNUD)



Gráfico 2 - Percentual da população segundo grupos do Índice Paulista de Vulnerabilidade Social (IPVS), São Bernardo do Campo, 2010

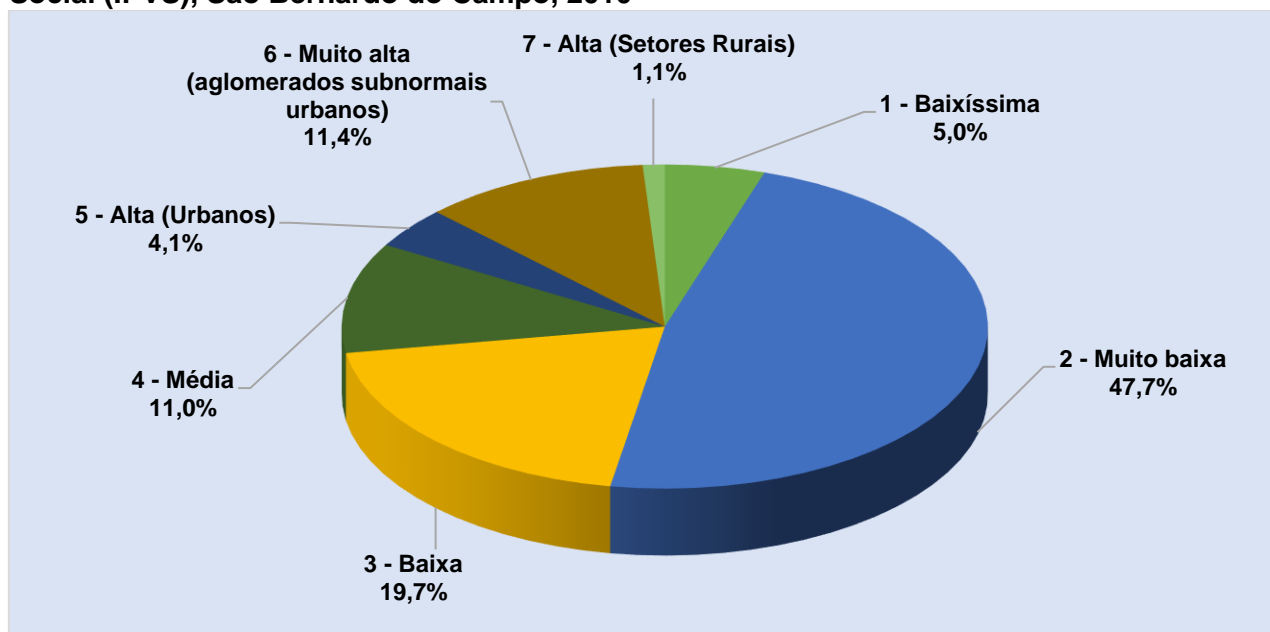

Fonte: Fundação SEADE.

Tabela 3 - Distribuição da população (%), segundo grupos do Índice Paulista de Vulnerabilidade Social (IPVS), municípios da Região do Grande ABC e estado de São Paulo, 2010

Município	Grupos de Vulnerabilidade Social - IPVS						
	1	2	3	4	5	6	7
São Bernardo do Campo	5,0%	47,7%	19,7%	11,0%	4,1%	11,4%	1,1%
Diadema	0,1%	28,2%	31,4%	19,3%	10,4%	10,6%	0%
Mauá	0,2%	35,5%	26,9%	14,5%	6,8%	16,2%	0%
Ribeirão Pires	0,5%	54,9%	16,1%	21,5%	4,7%	2,3%	0%
Rio Grande da Serra	0%	21,0%	9,4%	39,7%	29,9%	0%	0%
Santo André	5,7%	63,2%	10,4%	8,7%	4,1%	8,0%	0%
São Caetano do Sul	15,2%	82,9%	2,0%	0%	0%	0%	0%
Estado de São Paulo	6,1%	40,1%	18,0%	19,2%	11,1%	4,4%	1,0%

Grupos de Vulnerabilidade Social - IPVS

- 1 – Baixíssima vulnerabilidade
- 2 – Muito baixa vulnerabilidade
- 3 – Baixa vulnerabilidade
- 4 – Média vulnerabilidade
- 5 – Alta vulnerabilidade (Urbanos)
- 6 – Muito alta vulnerabilidade (aglomerados subnormais urbanos)
- 7 – Alta vulnerabilidade (Setores Rurais)

Fonte: Fundação SEADE.



MUNICÍPIO DE SÃO BERNARDO DO CAMPO

PAINEL ESTATÍSTICO 2020 / ANO BASE 2019 CAPÍTULO VIII – DESENVOLVIMENTO SOCIAL

Mapa 1 – Setores censitários pelo Índice Paulista de Vulnerabilidade Social – IPVS, São Bernardo do Campo, 2010

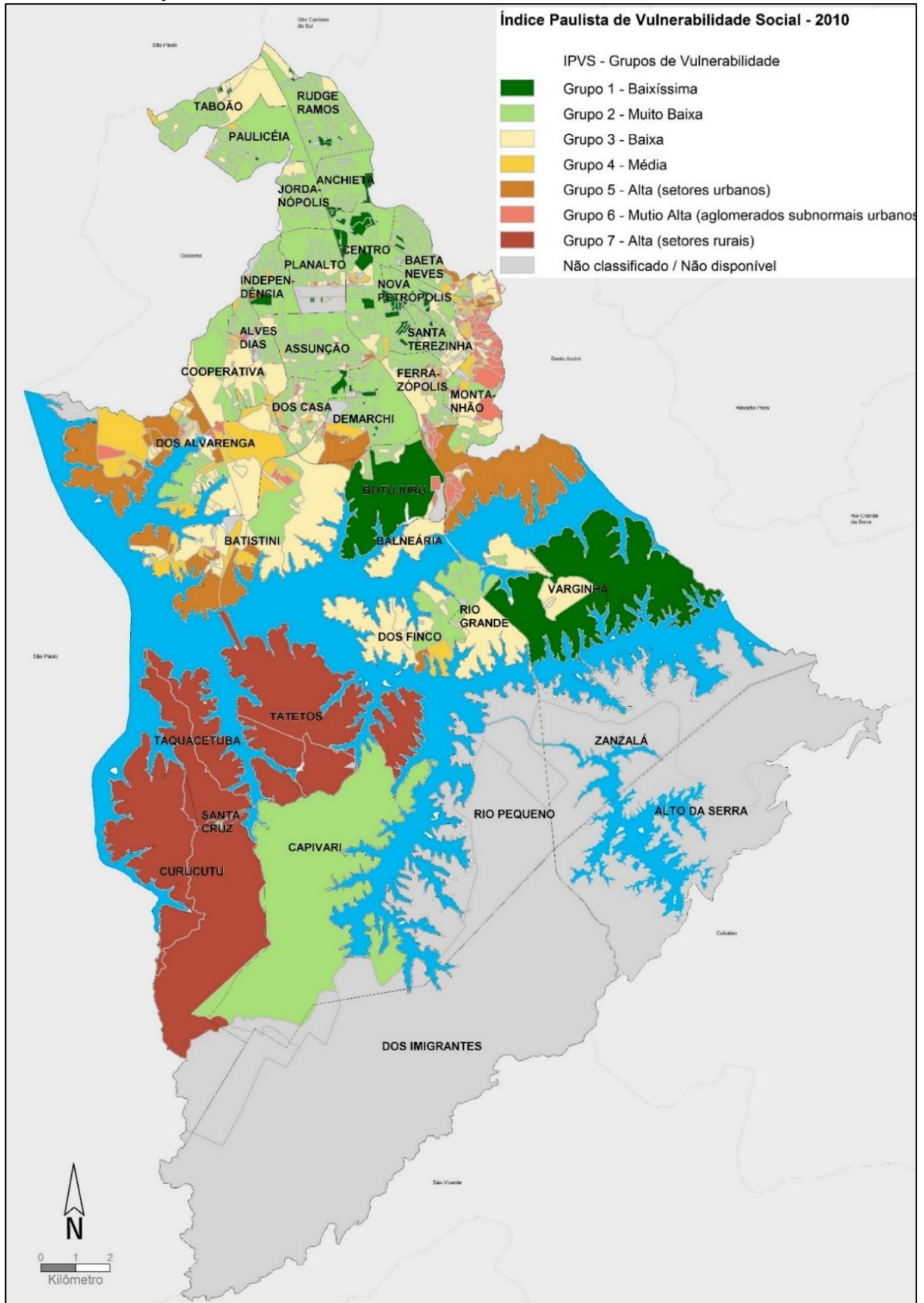

Fonte: Fundação SEADE.



MUNICÍPIO DE SÃO BERNARDO DO CAMPO

PAINEL ESTATÍSTICO 2020 / ANO BASE 2019 CAPÍTULO VIII – DESENVOLVIMENTO SOCIAL

Mapa 2 – Índice Paulista de Responsabilidade Social ⁽¹⁾, distribuição dos municípios por grupos IPRS, Região Metropolitana de São Paulo, 2019 – Base 2018

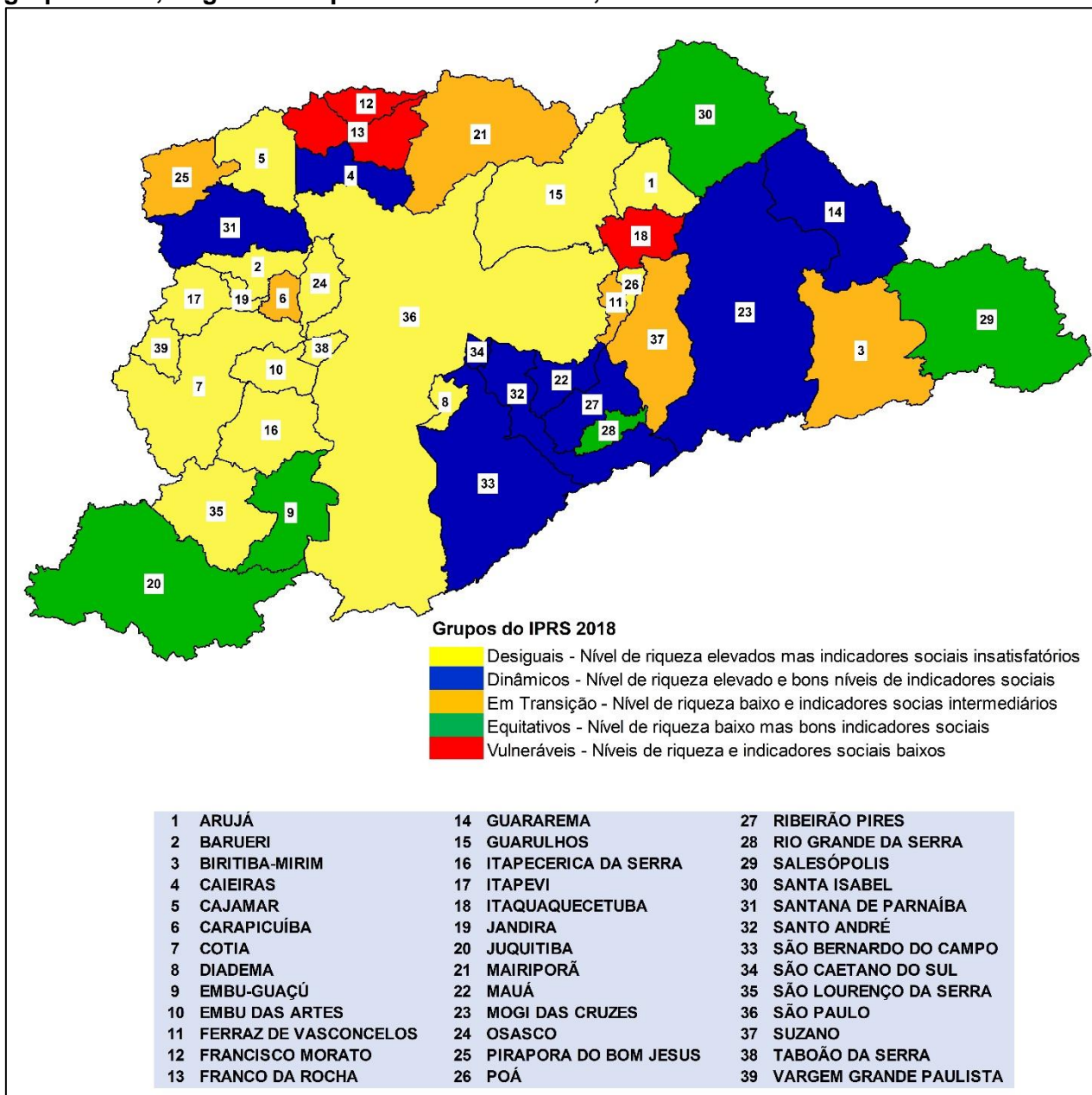

Nota: Composição do IPRS: 12 indicadores organizados em 3 dimensões: – 1 - Riqueza; 2 – Longevidade; 3 – Escolaridade.

(1) Criado inicialmente sob demanda da Assembleia Legislativa do Estado de São Paulo – ALESP, no âmbito do Fórum São Paulo Século XXI, esse indicador foi pensado para servir como parâmetro de mensuração do grau de desenvolvimento humano dos municípios paulistas. Baseado nos mesmos termos de desenvolvimento humano considerados pelo Índice de Desenvolvimento Humano – IDH, o IPRS visa fornecer à sociedade subsídios para refletir a respeito dos elementos que induzem diferentes desempenhos econômicos e sociais dos municípios do Estado. Assim, refere-se ao estágio de desenvolvimento de cada município nas mesmas três dimensões examinadas pelo IDH: renda, escolaridade e longevidade.

Fonte: Fundação SEADE.

**MUNICÍPIO DE SÃO BERNARDO DO CAMPO****PAINEL ESTATÍSTICO 2020 / ANO BASE 2019
CAPÍTULO VIII – DESENVOLVIMENTO SOCIAL****Tabela 4 – Número de famílias cadastradas no Cadastro Único e número de famílias beneficiadas no Programa Bolsa Família (PBF), São Bernardo do Campo, 2016 a 2019**

Ano	Cadastro Único Famílias Cadastradas	Número de Famílias Beneficiadas no PBF
2016	43.415	20.154
2017	44.598	20.157
2018	50.093	23.842
2019	56.881	21.881

Nota: dados de dezembro de cada ano.

Fonte: Ministério da Cidadania - Secretaria Especial de Desenvolvimento Social.

Tabela 5 - Cobertura e benefícios de transferências de renda, São Bernardo do Campo, 2019

Fonte de financiamento / Modalidade de atendimento	2019 (mês de dezembro)			
	Nº de atendi- mentos	Investimento em benefícios (em R\$)		
		Média mensal por família	Total Mensal	Realizado
Federal				
Bolsa Família	21.881	191,45	4.189.117,45	50.269.409,40
Estadual				
Renda Cidadã	427	80,00	34.160,00	409.920,00
Ação Jovem	13	80,00	1.040,00	12.480,00

Fonte: Secretaria de Assistência Social/MSBC.

Tabela 6 – Percentual de famílias cadastradas no Cadastro Único por faixa de renda, São Bernardo do Campo, 2019

Famílias cadastradas por faixa de renda	Quantidade	Percentual
Em situação de extrema pobreza (até R\$ 89,00)	25.949	45,6%
Em situação de pobreza (de R\$ 89,01 até R\$ 178,00)	5.019	8,8%
Com baixa renda (de R\$ 178,01 até 1/2 S.M.)	11.985	21,1%
Com renda acima de 1/2 S.M.	13.928	24,5%
Total	56.881	100,0%

Nota: dados de dezembro de 2019.

S.M.: Salário Mínimo.

Fonte: Ministério da Cidadania - Secretaria Especial de Desenvolvimento Social.

Tabela 7 - Proporção (em %) de crianças em situação domiciliar de baixa renda, São Bernardo do Campo, 2010

Renda Domiciliar	% de Crianças
Domicílios com rendimento até 1/4 salário mínimo	9,4%
Domicílios com rendimento até 1/2 salário mínimo	26,7%

Fontes: IBGE - Censo Demográfico 2010; DATASUS



MUNICÍPIO DE SÃO BERNARDO DO CAMPO

PAINEL ESTATÍSTICO 2020 / ANO BASE 2019 CAPÍTULO VIII – DESENVOLVIMENTO SOCIAL

Mapa 3 – Número de famílias beneficiadas no Programa Bolsa Família por bairro, São Bernardo do Campo, 2019

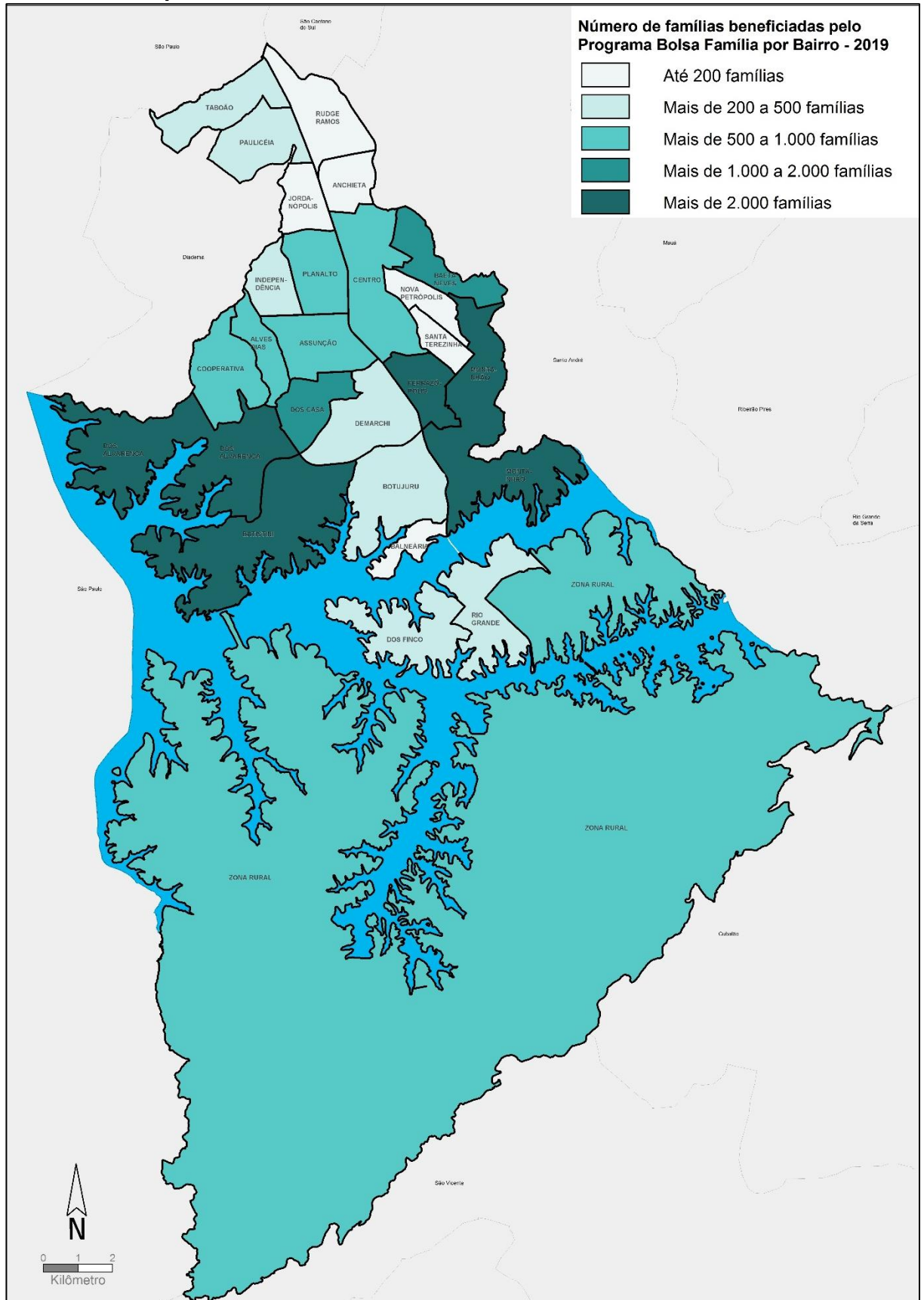

Fonte: Secretaria de Assistência Social/MSBC



Tabela 8 - Número de beneficiados pelos programas sociais desenvolvidos no município, São Bernardo do Campo, 2019

Programa	Beneficiados	Público alvo/ tipo de atendimento
Bolsa Família	21.881	Famílias
Renda Cidadã	427	Famílias
Oportunidades / Renda complementar	153	Famílias
Oportunidades / Frente de Trabalho	201	Pessoas
Serviço de Convivência e Fortalecimento de Vínculos - Pontos de Encontro - Idoso	786	Pessoas idosas/convivência
Centro de Referência do Idoso	29.413	Pessoas idosas/ centro de convivência, jogos, cursos e oficinas, tardes musicais
Centro Dia do Idoso	43	Pessoas Idosas
Acolhimento Institucional para Pessoa com Deficiência / Casa Lar ⁽¹⁾	20	Pessoas de 18 a 59 anos
Atenção à Pessoa em Situação de Rua		
Albergue	3.679	Atendimentos
Abordagem	4.210	Abordagens
Casa de Integração Social	30	Homens acima de 18 anos
Recâmbio	68	Pessoas
Auxílio Moradia	20	Famílias em extrema vulnerabilidade social
Erradicação do Trabalho Infantil - PETI	46	Famílias
CRAS - Centro de Referência de Assistência Social	39.157	Famílias referenciadas
Centro de Referência e Apoio à Mulher	220	Casos novos - Mulheres em situação de violência
Atendimento à Mulheres por situação de violência doméstica e de gênero	2.864	Atendimento social e Psicológico p/ mulheres em situação de violência
Oportunidades / Programa de Educação do Adolescente para o trabalho - PEAT - Fase I e II	229	Adolescentes 15 anos e meio a 18 anos
Serviço de Acolhimento Institucional - Crianças e Adolescentes	130	Crianças e Jovens de 0 a 17 anos
	3.145	Atendimentos realizados
	6.750	Total de Famílias referenciadas
CREAS- Centro de Referência Especializado de Assistência Social	66	Pessoas com deficiência
	386	Idosos
	1.716	Crianças e Jovens Referenciados ⁽²⁾
Serviço de Convivência e Fortalecimento de Vínculos		
Pró-Jovem / Adolescente	175	Jovens de 15 a 17 anos
Criança	260	Crianças até 6 anos
Infanto-juvenil	1.205	Crianças e Jovens de 6 a 15 anos
Idosos	150	Adultos com 60 anos ou mais
Banco de Alimentos		
Número de entidades socioassistenciais atendidas	71	CRAS/CREAS/ CREAS POP/CRAM/Entidades
Número de pessoas beneficiadas pelos repasses de alimentos	37.908	Alimentos Secos/FVL

(1) Serviços de Acolhimento Institucional para Jovens a Adultos, previsto no Plano Nacional dos Direitos da Pessoa com Deficiência "Viver sem Limites" começou a ser reordenado e passa ser denominado Residência Inclusiva

(2) Foi elaborado o Plano Municipal de Erradicação do Trabalho Infantil em 2018/início de 2019

Fonte: Secretaria de Assistência Social/MSBC.



MUNICÍPIO DE SÃO BERNARDO DO CAMPO

PAINEL ESTATÍSTICO 2020 / ANO BASE 2019 CAPÍTULO VIII – DESENVOLVIMENTO SOCIAL

Tabela 9 - Programas e serviços dos Centros de Referência da Assistência Social - CRAS, São Bernardo do Campo, 2016 a 2019

Programa / Serviço	2016	2017	2018	2019
Acolhimento/Atendimento ⁽¹⁾	29.181	38.453	54.753	40.971
Encaminhamentos a Serviços da Rede do Município ⁽²⁾	1.475	3.717	7.497	8.325
Reuniões de Coordenação, Equipe, Diretoria e Externas ⁽³⁾	800	1.668	660	988
Grupos Socioeducativos (quantidade) ⁽⁴⁾	394	6.742	6.331	6.612
Concessão de Cartão Alimentação ⁽⁵⁾	5.219	6.201	6.176	6.980
Concessão de vale-transporte ⁽⁶⁾	5.711	4.757	1.694	6.826

(1) Unidade de medida - Atendimento recepção presencial + Famílias atendidas + atendimento individualizado

(2) Unidade de medida - Pessoas encaminhadas

(3) Unidade de medida - Número de reuniões de Articulação+ técnicas + planejamento/administrativo

(4) Unidade de medida - Número de famílias atendidas grupos do PAIF

(5) Unidade de medida - Número de cartões concedidos

(6) Unidade de medida - Número de vale-transporte concedidos

Fonte: Secretaria de Assistência Social/MSBC.

Tabela 10 - Programas e serviços por Centros de Referência da Assistência Social - CRAS, São Bernardo do Campo, 2019

Programa / Serviço	CRAS I Vila do Tanque/ São Pedro	CRAS II Alves Dias/ Vila Ferreira	CRAS III Batistini/ Alvarenga	CRAS IV Riacho Grande	CRAS V Centro	Total
Acolhimento/Atendimento ⁽¹⁾	8.802	12.110	10.398	7.504	2.157	40.971
Encaminhamentos a Serviços da Rede do Município ⁽²⁾	2.487	2.556	664	1.683	935	8.325
Reuniões de Coordenação, Equipe, Diretoria e Externas ⁽³⁾	381	82	136	257	132	988
Grupos Socioeducativos (quantidade) ⁽⁴⁾	1.275	1.265	1.705	1.110	1.257	6.612
Concessão de Cartão Alimentação ⁽⁵⁾	1.617	1.521	1.524	1.190	1.128	6.980
Concessão de vale-transporte ⁽⁶⁾	1.841	985	1.441	1.868	691	6.826

(1) Unidade de medida - Atendimento recepção presencial + Famílias atendidas + atendimento individualizado

(2) Unidade de medida - Pessoas encaminhadas

(3) Unidade de medida - Número de reuniões de Articulação+ técnicas + planejamento/administrativo

(4) Unidade de medida - Número de famílias atendidas grupos do PAIF

(5) Unidade de medida - Número de cartões concedidos

(6) Unidade de medida - Número de vale-transporte concedidos

Fonte: Secretaria de Assistência Social/MSBC.



MUNICÍPIO DE SÃO BERNARDO DO CAMPO

PAINEL ESTATÍSTICO 2020 / ANO BASE 2019 CAPÍTULO VIII – DESENVOLVIMENTO SOCIAL

Mapa 4 – Equipamentos de Assistência Social, rede municipal, São Bernardo do Campo, 2019

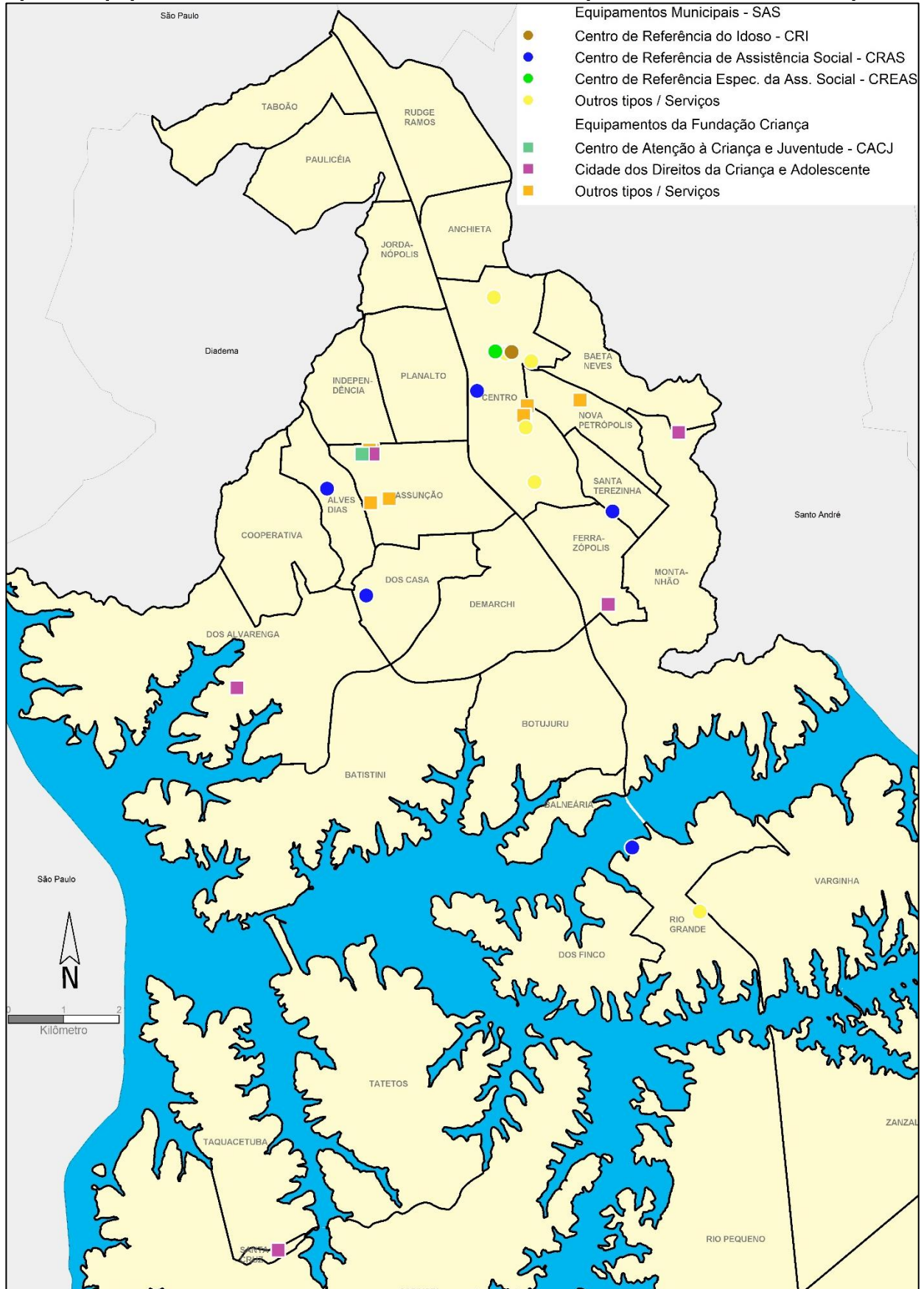

Fonte: Secretaria de Assistência Social/MSBC; Fundação Criança de São Bernardo do Campo.

**Tabela 11 - Total de alimentos distribuídos pelo Banco de Alimentos, São Bernardo do Campo, 2016 a 2019**

Ano	Total de alimentos entregues (em toneladas)
2016	84,0
2017	116,0
2018	85,4
2019	159,2

Fonte: Secretaria de Assistência Social/MSBC.

Tabela 12 - Número de auxílios moradia pagos e montante total aplicado, São Bernardo do Campo, 2016 a 2018

Ano	Número de auxílios moradia pagos	Montante total aplicado
2016	269	R\$ 84.735,00
2017	118	R\$ 37.170,00
2018	167	R\$ 52.590,00
2019	252	R\$ 79.380,00

Fonte: Secretaria de Assistência Social/MSBC.

Tabela 13 - Perfil das pessoas atendidas pelo Centro de Referência Especializado para a População em Situação de Rua - Centro POP, São Bernardo do Campo, 2019

Variável	Quantidade
Total de abordagens ⁽¹⁾	5.324
Total de pessoas atendidas	2.881
Perfil das pessoas atendidas ⁽²⁾	
Crianças ou adolescentes em situação de trabalho infantil (até 15 anos)	24
Com doenças ou transtornos mentais	63
Pessoas adultas usuárias de drogas ilícitas	1.301
Migrantes	1.587

(1) Quantidade total de abordagens realizadas (compreendida como número de pessoas abordadas, multiplicado pelo número de vezes em que foram abordadas durante o ano).

(2) Pode estar classificado em mais de um perfil.

Fonte: Registro mensal de atendimentos / Ministério da Cidadania - Secretaria Especial de Desenvolvimento Social.

Tabela 14 - Número total de refeições servidas no "Restaurante Popular Bom Prato Dia e Noite", São Bernardo do Campo, 2019

Tipo	Número de Refeições Servidas
Café da Manhã	35.124
Almoço	355.839
Jantar	106.623

Nota: Inaugurado em 15/01/2019.

Fonte: Secretaria de Assistência Social/PMSBC.



Tabela 15 - Número de atendimentos realizados pela Fundação Criança por tipo de programa, São Bernardo do Campo, 2016 a 2019

Serviços / Programas / Projetos	2016	2017	2018	2019
Proteção Social Básica (Serviço de Convivência e Fortalecimento de Vínculos)	2.953	1.723	2.052	991
CACJ - Centro de Atendimento à Criança e ao Jovem	1.069	855	973	512
CIT - Centro de Iniciação ao Trabalho (Programa Rotativo Cidadão)	1.501	552	376	249
Projeto Contando Histórias	259	301	288	144
Projeto Lanchonete Escola	56	-	242	49
Projeto Qualificação Profissional	68	-	147	31
Agência Jovem de Comunicação	-	15	26	6
Proteção Social Especial Proteção Social de Média Complexidade	1.876	1.360	1.285	1.715
CASE - Centro de Atendimento Socioeducativo (Serviço de Proteção Social a Adolescentes em cumprimento de Medidas Socioeducativas)	743	552	426	331
Serviço de Abordagem Social de Rua (Situação de Rua e Exploração do Trabalho Infantil/Recâmbio/Usos abusivos de Álcool e outras drogas)	490	210	266	812
Reencontro - Serviço de Enfrentamento ao Desaparecimento de Crianças e Adolescentes	20	9	14	16
Força Tarefa	385	358	355	365
CRAMI - Serviço de enfrentamento à Violência Doméstica	238	231	224	191
Serviço de Acolhimento Institucional e Sede	2.878	3.333	6.654	5.386
Serviço de Acolhimento (Casas: Andança, Raio de Sol e Arco Íris)	158	123	146	157
Instituto J. Augusto (Serviço de Acolhimento Casa-Lar)	10	10	10	0
Atividades de cultura, esporte/lazer, ações socioeducativas, visitas monitoradas, Cidade dos Direitos.	2.710	3.200	6.498	5.229
Total	7.707	6.416	9.991	8.092

Fonte: Fundação Criança de São Bernardo do Campo.

Gráfico 3 - Percentual de atendimentos por eixo de atuação da Fundação Criança, São Bernardo do Campo, 2019

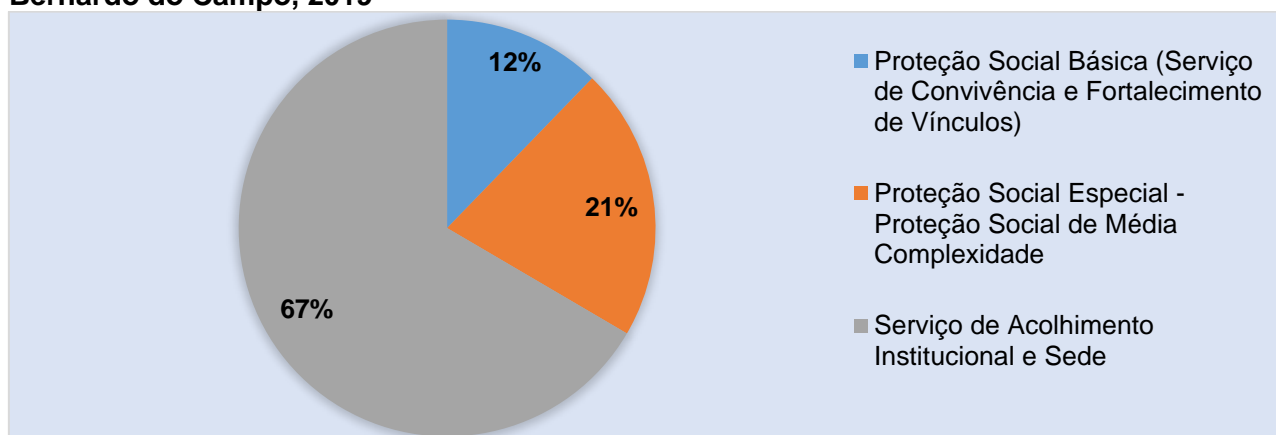

Fonte: Fundação Criança de São Bernardo do Campo.

**MUNICÍPIO DE SÃO BERNARDO DO CAMPO****PAINEL ESTATÍSTICO 2020 / ANO BASE 2019**
CAPÍTULO VIII – DESENVOLVIMENTO SOCIAL**Tabela 16 - Número de jovens atendidos por tipo de medidas socioeducativas operacionalizadas, São Bernardo do Campo, 2016 a 2019**

Ano	Liberdade Assistida (LA)	Prestação de Serviços à Comunidade (PSC)	LA/PSC	Total
2016	542	183	18	743
2017	417	122	13	552
2018	335	85	6	426
2019	255	71	5	331

Fonte: Fundação Criança de São Bernardo do Campo.

Tabela 17 - Perfil dos adolescentes e jovens atendidos pelos programas de medida socioeducativa, São Bernardo do Campo, 2016 a 2019

Idade	2016			2017			2018			2019		
	Gênero		Total	Gênero		Total	Gênero		Total	Gênero		Total
	Feminino	Masculino		Feminino	Masculino		Feminino	Masculino		Feminino	Masculino	
12 anos	0	0	0	0	1	1	0	0	0	0	1	1
13 anos	1	2	3	1	6	7	0	4	4	1	1	2
14 anos	2	29	31	3	20	23	1	15	16	1	7	8
15 anos	8	59	67	6	54	60	5	31	36	3	21	24
16 anos	18	123	141	8	120	128	2	79	81	3	47	50
17 anos	14	179	193	7	173	180	6	129	135	6	102	108
18 anos	12	166	178	10	91	101	7	89	96	5	80	85
19 anos	3	86	89	3	34	37	7	32	39	1	28	29
20 anos	2	39	41	2	13	15	1	18	19	4	20	24
21 anos	0	0	0	0	0	0	0	0	0	0	0	0
Total	60	683	743	40	512	552	29	397	426	24	307	331

Fonte: Fundação Criança de São Bernardo do Campo.