

ESTUDO DE ALM

INSTITUTO DE PREVIDÊNCIA DO MUNICÍPIO DE SÃO
BERNARDO DO CAMPO - SBCPREV

JANEIRO/2022

ÍNDICE

ÍNDICE.....	1
1 INTRODUÇÃO	2
2 OBJETIVO	2
3 METODOLOGIA.....	3
4 ANÁLISE DA BASE CADASTRAL.....	4
5 ANÁLISE DO FLUXO DE CAIXA (PASSIVO).....	6
6 ANÁLISE DO PATRIMONIO LÍQUIDO (ATIVO)	11
6.1 COMPOSIÇÃO DA CARTEIRA	11
6.2 ANÁLISE DE RISCO	17
7 PROGNÓSTICO DE CARTEIRA.....	20
8 SIMULAÇÕES DE LONGO PRAZO (CENÁRIO BASE)	24
9 SIMULAÇÕES DE LONGO PRAZO (CENÁRIO ALTERNATIVO).....	29
10 QUADRO DEMONSTRATIVO DA RENTABILIDADE DOS INVESTIMENTOS	32
11 CONSIDERAÇÕES FINAIS	33
AVISO LEGAL.....	34
12 NOTA IMPORTANTE (RELATÓRIO DE ALM)	35

1 INTRODUÇÃO

Este relatório apresenta a síntese dos resultados obtidos para Estudo de ALM (Asset Liability Management) realizado para a INSTITUTO DE PREVIDÊNCIA DO MUNICÍPIO DE SÃO BERNARDO DO CAMPO, sob a denominação SBCPREV.

O Instituto de Previdência do Município de São Bernardo do Campo- SBCPREV, foi instituído através da Lei municipal nº 6.145, de setembro de 2011. Tendo como objetivo garantir os benefícios previdenciários aos segurados e seus beneficiários por meio da excelência na gestão, buscando o cumprimento de suas obrigações legais e de sua missão institucional, e suas atividades se desenvolverão segundo as melhores práticas de governança, tanto que em 2019 atingiu o Nível I do Pro Gestão.

O presente estudo, realizado com base no Relatório de Avaliação Atuarial válido para o exercício de 2021 elaborado pelo atuário Richard M. Dutzmann., tem por objetivo identificar a razão de solvabilidade do plano de benefícios previdenciários, considerando premissas e hipóteses de simulação com base em fluxos de caixa atuarial, distribuição dos recursos investidos, conjugado com os riscos de oscilação das taxas de juros praticadas no mercado financeiro.

2 OBJETIVO

Os resultados projetados objetivam um melhor entendimento dos riscos inerentes à gestão dos recursos da SBCPREV em busca de minimizar os impactos do descasamento do ativo e passivo do plano de benefícios, passando a ser uma indispensável estratégia de gestão e tomada de decisão, contemplando os possíveis riscos e identificando com a devida antecedência, evitando que os demais servidores e o Ente arquem com a variação não prevista desses riscos, afinal o sistema é contributivo, ou seja todos são corresponsáveis.

Propõe-se diagnosticar ao SBCPREV a melhor Alocação Estratégica de seus ativos, considerando o fluxo de suas obrigações definidas em seu cálculo atuarial. Fica definido como Alocação Estratégica aquela onde os ativos são distribuídos proporcionalmente aos rendimentos esperados para cada classe de ativos no longo prazo, sendo que a sua utilização isolada pode se mostrar um tanto rígida.

O presente trabalho contemplará a revisão das alocações estratégicas obtidas com base no estudo atuarial válido para o exercício de 2022, refletindo neste as mudanças ocorridas nos cenários de mercado, preços dos ativos e na base cadastral de participantes, propondo composições de carteiras de investimentos que possam suportar e alongar a sobrevida do plano de benefícios previdenciários.

Para melhor gestão de portfólio recomendamos que junto a alocação estratégica definida seja adotada uma visão de curto prazo, através da utilização de uma Alocação Tática alinhada as expectativas econômicas, de maneira a conseguir tirar proveito de oportunidades que ocasionalmente apareçam.

3 METODOLOGIA

No cumprimento da meta atuarial, o portfólio de ativos deve gerar um fluxo de caixa suficiente para cumprir com o compromisso relacionado ao fluxo de pagamento de benefícios, dentro do conceito de Asset Liability Management – ALM.

O fluxo de caixa é composto pelas receitas de contribuição (empregadores e empregados), parcelas relativas a parcelamento de dívidas previdenciárias, quando houver, parcelas relativas ao plano de amortização de déficit técnico, quando houver, receitas de compensação previdenciária, adicionado das receitas provenientes dos rendimentos das aplicações financeiras efetuadas pelo SBCPREV com origem nas reservas técnicas constituídas ao longo da existência do Regime Próprio de Previdência Social – RPPS.

Do lado da despesa, o fluxo de caixa é composto pelas seguintes rubricas: 1) benefícios de aposentadoria voluntária e compulsória, reversível aos dependentes na forma de pensão e pensão por morte de segurado inválido, financiados pelo regime CAP (Capitalização), pelo método de Idade Normal de Entrada (INE); 2) benefícios de aposentadoria por invalidez e pensão por morte do servidor ativo, financiados pelo regime CAP (Capitalização), pelo método de Idade Normal de Entrada (INE). Vale ressaltar que os dados são referentes ao plano previdenciário.

Além disso, o fluxo de caixa esperado dos ativos que compõem o portfólio do SBCPREV deve gerar uma rentabilidade que seja compatível com a meta atuarial calculada pelo atuário conforme determina a Portaria MF nº 464/2018, neste caso IPCA + 4,00 % ao ano.

Em virtude de uma construção e afirmação da alocação eficiente para os ativos, através do passivo atuarial, são definidos indicadores que levam em consideração a solvência do passivo em relação a massa atual e futura, em questão de sua liquidez e sua maturidade, enfatizando a importância do comparativo dos resultados através das DRAA dos últimos três anos, disponível no site do CADPREV.

Nesse cenário, é projetado uma fronteira eficiente de Markowitz utilizando como base os indicadores abaixo onde calcula-se até 10 carteiras eficientes, que são definidas com os pontos de maior retorno possível, considerando os riscos assumidos, incluindo as restrições contidas na Resolução 4.963/21 e suas alterações.

ATIVO	INDICADOR
FIRF Longuíssimo Prazo	IMA-B 5+
FIRF Longo Prazo	IMA-B
FIRF Médio Prazo	IMA-B 5
FIRF Curto Prazo	IRF-M 1
FI Ref. DI	CDI
FIDC / FIRF CP / FI DEB. INC.	110% CDI
FIM	IFMM
FIA	IBOV
FIP / FIMA	SMLL
FII	IFIX
FI EX	BDRX

Utilizando a série histórica destes indicadores entre 02/01/2013 até o momento atual, relação risco-retorno, considerando como retorno a média anualizada dos retornos diários e como risco o desvio-padrão anualizado dos retornos diários.

Em complemento é realizada uma análise do cenário prospectivo da economia e seus reflexos na composição dos preços dos ativos financeiros negociados no mercado de capitais com objetivo de quantificar o risco de descolamento das taxas de remuneração que possam comprometer o cumprimento da meta atuarial e, conseqüentemente, o pagamento dos benefícios futuros.

Como resultado dessa análise, são projetados 2 (dois) cenários macroeconômicos: 1) Cenário Base; e, 2) Cenário Alternativo. Para ambos, são estimadas as mais diversas variáveis que possam influenciar o preço dos ativos e seus impactos na rentabilidade destes.

A partir dessas premissas, é possível identificar, com certo grau de probabilidade, se o patrimônio acumulado ao longo de um determinado período será suficiente para saldar os compromissos assumidos com os segurados, buscando a consistência a realidade dos segurados, garantindo a sustentabilidade do sistema.

4 ANÁLISE DA BASE CADASTRAL

A base de dados utilizada na Avaliação Atuarial, cuja data-base é dezembro de 2020 (Data Focal), contém informações sobre os servidores ativos e aposentados beneficiários do SBCPREV, bem como dos dependentes dos servidores e, ainda, as informações cadastrais dos pensionistas.

As características relativas à população, tais como: tempo de contribuição anterior à admissão no serviço público, valor da remuneração, sexo, data de admissão, data de posse no cargo atual, função desempenhada, estado civil e as idades do servidor, do seu cônjuge e dos seus dependentes legais, considerada em uma análise atuarial, são variáveis que influenciam diretamente os resultados apresentados no estudo.

Dessa forma, a combinação entre as variáveis estatísticas da população estudada e as garantias constitucionais e legais deferidas aos servidores públicos impacta na apuração do custo previdenciário, sobretudo em virtude dos seguintes fatores:

- a) quanto menor o tempo de contribuição maior será o custo previdenciário, uma vez que a forma de cálculo do benefício já está determinada, independentemente da reserva financeira acumulada; e,
- b) quanto maior o número de vantagens pecuniárias incorporadas à remuneração do servidor em atividade, maior será o crescimento real dos salários e conseqüentemente mais elevado será o custo previdenciário. Ressalta-se, ainda, que quanto mais perto da aposentadoria forem concedidas estas incorporações, menor será o prazo para a formação de reservas que possam garanti-las, resultando em um agravamento do custo previdenciário.

Conforme informações extraídas do Relatório de Avaliação Atuarial, a base de dados enviada pelo SBCPREV possuía amplitude e consistência necessárias e adequadas para a realização do cálculo atuarial e as inconsistências detectadas foram realizados testes de verificação e sanadas todas as falhas possíveis.

Na falta de informação, considerou-se a diferença de idade entre titular e cônjuge em 3 anos. Entretanto, não foi adotada premissa. Inexistindo, na base cadastral, informações sobre o tempo de contribuição do segurado ativo anterior ao seu ingresso no ente federativo, sua apuração será obtida pela diferença entre a idade do segurado na data de ingresso no ente ou de vinculação ao RPPS e a idade de 25 (vinte e cinco), porém não foi adotada a premissa, por fim não foi considerado tempo de contribuição para outro RPPS.

ATIVOS	
Quantitativo	5669
Idade média atual (anos)	39,89
Salário médio dos servidores (R\$)	3.792,01
Salário mensal dos servidores (R\$)	21.496.898,37

APOSENTADOS	
Quantitativo	2442
Idade média atual (anos)	76,98
Benefício médio (R\$)	4.635,71
Benefício mensal dos aposentados (R\$)	11.320.395,33

Com a migração de vidas o número de aposentados aumentou, na qual envolve transferência do Patrimônio do Fundo em Repartição e parte da provisão matemática de benefícios concedidos para o Fundo em Capitalização. Para apurar a massa de segurados a migrarem do plano em repartição para o Fundo em Capitalização, consideraram a parti do estudo de migração de vidas aposentados de maior idade, conforme o PARECER SEI Nº 7766/2021/ME, aumentando também o percentual dos pensionistas com relação ao existente.

PENSIONISTAS	
Quantitativo	97
Idade média atual (anos)	56,94
Benefício médio (R\$)	2.257,10
Benefício mensal dos pensionistas (R\$)	R\$ 218.938,93

BASE CADASTRAL

Ressalta-se que a variável “sexo” influencia diretamente a apuração do custo previdenciário haja vista que, comprovadamente, a mulher possui uma expectativa de vida superior à do homem, permanecendo em gozo de benefício por um período maior de tempo. Outro aspecto relevante refere-se à legislação previdenciária, que atualmente exige da mulher menores tempos de contribuição para aposentadoria, ainda mais reduzido se professora.

5 ANÁLISE DO FLUXO DE CAIXA (PASSIVO)

Neste trabalho foi utilizado o fluxo de caixa previdenciário (receitas e despesas previdenciárias) do SBCPREV, extraído da planilha modelo CADPREV denominada “2021_FLX_CIVIL_PREV_GA_.csv”, enviada pelo Instituto quando solicitada, sob a responsabilidade técnica do atuário Richard M. Dutzmann registrado no MIBA sob n.º 1906.

O fluxo de caixa possui horizonte de 75 (setenta e cinco) anos, conforme exigência normativa, e incorpora dentre suas principais premissas:

1. Tábua de Mortalidade de Válidos - Fase Laborativa: IBGE 2018 – segregada por sexo.
2. Tábua de Mortalidade de Válidos - Fase pós Laborativa: IBGE 2018 – segregada por sexo.
3. Tábua de Mortalidade de Inválidos: IBGE 2018 – segregada por sexo.
4. Tábua de Entrada em Invalidez: Álvaro Vindas.
5. Composição média de família: Será utilizada a composição real de cada segurado, apurada mediante informação no cadastro. Caso a informação não esteja disponível, será considerado o universo de 60% dos segurados com cônjuge, com composição familiar da seguinte forma:
 - a. Se segurado masculino: cônjuge com 03 anos a menos
 - b. Se segurado feminino: cônjuge com 03 anos a mais
 - c. Filho primogênito: idade da mulher reduzida em 21 anos
 - d. Segundo filho: idade da mulher reduzida em 24 anosObs.: quando ocorrer resultado negativo ou superior a 21 anos, não será considerado o filho na composição familiar.
6. Crescimento real dos salários dos servidores ativos: Crescimento real do salário pelo levantamento histórico das médias salariais dos últimos 03 anos (descontando o INPC do período) limitado ao mínimo de 1,00% ao ano.
7. Crescimento real dos benefícios: 0% ao ano, em função das correções monetárias dos benefícios concedidos estarem, em grande parte, vinculados à correção monetária do RGPS.
8. Rotatividade: até 50 anos 1,00%; acima de 50 anos 0,00%
9. Massa de segurados: expectativa de reposição de segurados ativos: pelo banco de dados, com reposição de 1:1
10. Taxa de juros e desconto atuarial: 4,00% ao ano;
11. Compensação previdenciária: Foram consideradas no desenvolvimento deste estudo a responsabilidade que outros regimes têm para com os aposentados e pensionistas e a proporcionalidade do Passivo Atuarial dos servidores de cargos efetivos em atividade.
12. Contribuições mensais dos servidores ativos: 14,00%, incidentes sobre a remuneração; (LEI COMPLEMENTAR Nº 15/2020)

13. Contribuições mensais dos Servidores Aposentados e Pensionistas: 14,00%, incidentes sobre a parcela dos proventos que exceder o teto de benefícios do RGPS;
14. Contribuições Mensais dos Servidores Aposentados e Pensionistas Portadores de Doença Incapacitante: 14,00%, incidentes sobre a parcela dos proventos que exceder o dobro do teto de benefícios do RGPS;
15. Contribuições Mensais dos Órgãos Empregadores: 22,00% sobre a remuneração dos servidores ativos, a título de custo normal.
16. Fluxo relativo aos valores das parcelas vincendas dos Termos de Acordos de Parcelamento e Confissão de Débitos Previdenciários (enviados pelo Instituto) constituído por cinco acordo confessados sendo três de 2021 de 60 parcelas que são crescentes até 2025 por isso o gráfico nos primeiros anos tem esse comportamento, já em 2032 o ultimo parcelamento ele não leva o ano inteiro para encerara por esse motivo não é crescente, acrescidas dos juros remuneratórios contratuais, conforme segue:

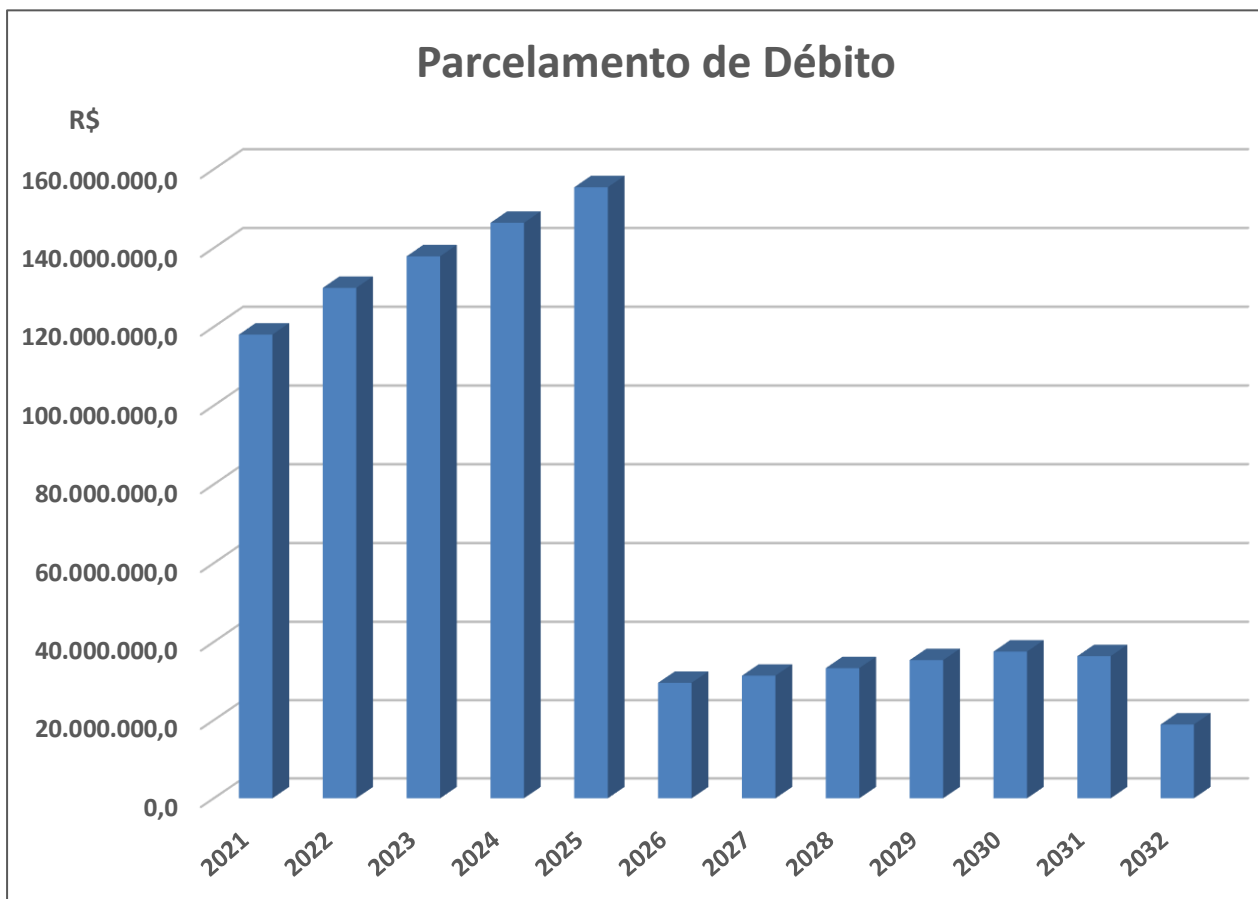

No primeiro gráfico acima consta todos os parcelamentos de forma conjunta, assumidos e registrados pelo instituto, evidencia que em 2021 foi aceito um novo parcelamento, sendo esse somente em 60 parcelas, tendo seu encerramento em 2026 onde o gráfico e os valores pagos diminuíram, porém os demais são de 240 parcelas levando mais tempo para consolidação, os mesmos são crescentes ao longo dos anos devidos suas correções, porém evidencia que no último ano as parcelas serão menor devido encerramento que não leva todo o exercício para ser quitado. Mostrando a cada etapa nos dois últimos gráficos.

A seguir, demonstra-se, na forma de gráfico, o fluxo de caixa previdenciário esperado para o horizonte de 75 (setenta e cinco) anos:

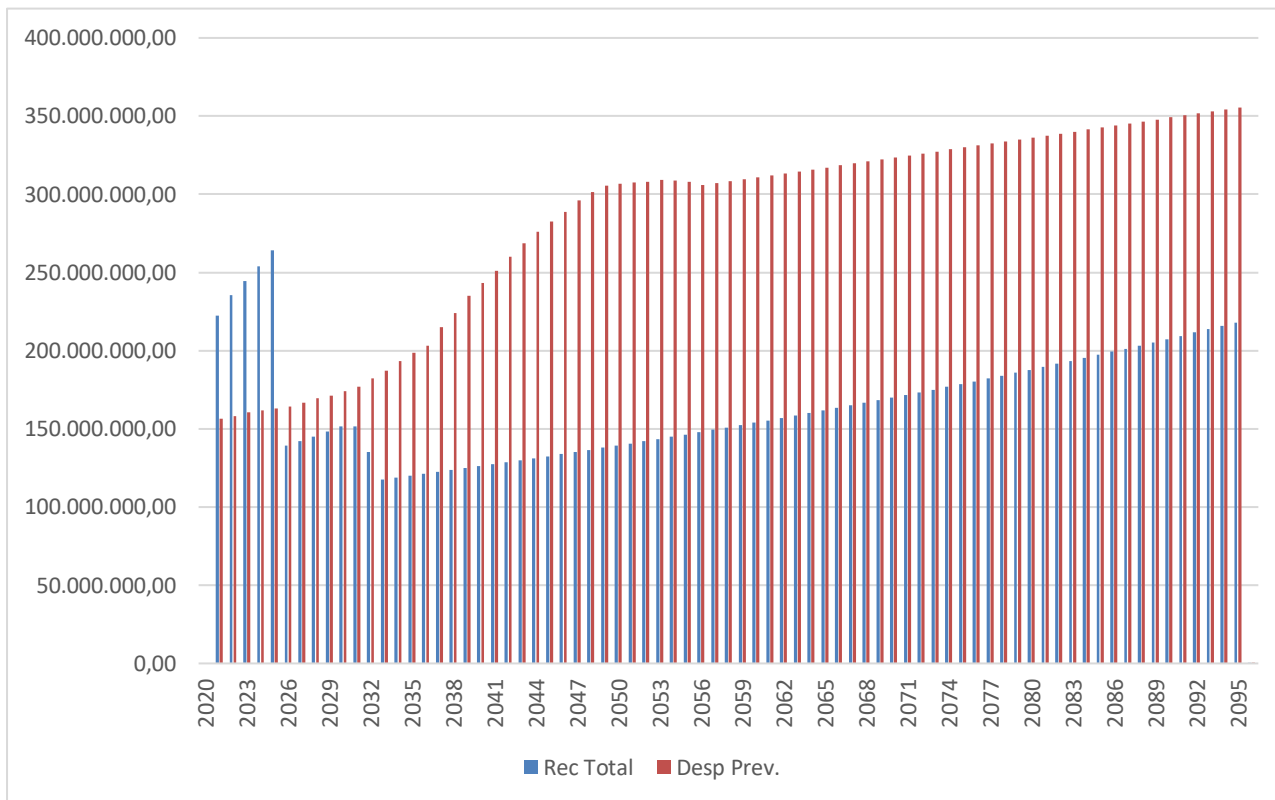

Na coluna de despesa previdenciária observa-se uma inclinação crescente acentuada. Este cenário da despesa se dá através da migração das vidas entre os planos do financeiro que não constituía em cumulo de recursos, para o previdenciário, porém além da migração das vidas foi aportado entre os planos o valor do aporte financeiro, porém apesar dessa constituição a despesa será superior ao longo dos anos, contando ao longo dos anos com a aposentadoria dos ativos que já constituía o plano previdenciário.

Na coluna de receita previdenciária nos primeiros anos se mostra superior devido aos valores elevados dos parcelamentos, sendo uma tendência crescente ao longo dos anos e a partir de 2032 se mantém crescente as receitas devido aos encerramentos dos parcelamentos, este crescimento é proveniente dos auxílios, amortização, e as próprias receitas de contribuições.

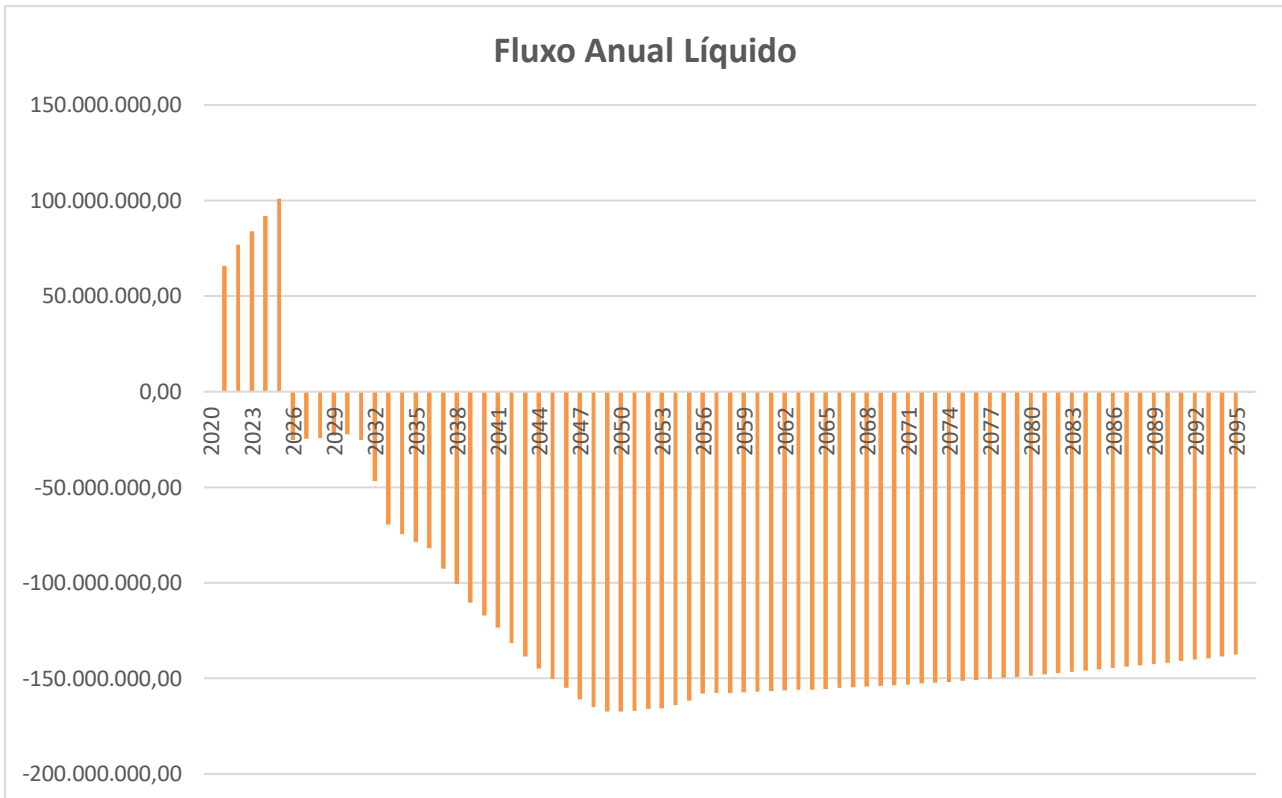

No gráfico que representa o Fluxo Líquido Anual, observa-se que mediante o fluxo do parcelamento ser grande ocorre uma entrada líquida de recurso, porém ao longo de 10 anos a inversão do fluxo, assim ocorrendo a saída líquida de recursos do Fluxo Líquido Anual ao longo dos períodos, assim as receitas provenientes de (receita normal, Comprev, parcelamento de débitos previdenciários e aporte de recursos para equacionamento do deficit) é inferior ao valor da despesa previdenciária. Destaca-se que este desenho permite inferir que haverá desinvestimento ao longo do fluxo de caixa, apesar de projetar todas as entradas de recursos. As normas impostas pela Portaria 464/2018 que visa uma gestão do passivo condizente com o momento atual, traz uma volatilidade nas premissas e faz com que a cada ano, haja alterações que resultem em elevação do passivo e modificação do passivo. Além disso, essa modificação se dá através do RPPS devido a contratação de novos servidores, alteração na folha de salário de servidores, aposentados e pensionistas, também impactam no resultado do plano, vale salientar que foi aprovado para o plano previdenciário a migração de vidas do plano financeiro havendo assim o desembolso dos aposentados, porém junto trazendo o valor refletido aos ativos garantidores do fundo.

6 ANÁLISE DO PATRIMÔNIO LÍQUIDO (ATIVO)

6.1 COMPOSIÇÃO DA CARTEIRA

O SBCPREV contém em sua carteira de investimentos em dezembro de 2021 a seguinte composição:

Produto/Fundo	Disponibilidade de resgate	Carência	Saldo	Particip. S/ Total.	Qtde. Cotistas	% S/ PL	RESOLUÇÃO – 4.963
TÍTULOS PÚBLICOS			336.594.427,97	22,74%		0,00%	Artigo 7º, Inciso I, Alínea 'a'
BB ALOCAÇÃO ATIVA FIC RENDA FIXA PREVIDENCIÁRIO	D+3	Não há	20.699.740,49	1,40%	553	0,27%	Artigo 7º, Inciso I, Alínea 'b'
BB IMA-B 5 FIC RENDA FIXA PREVIDENCIÁRIO LP	D+1	Não há	68.402.763,00	4,62%	788	1,06%	Artigo 7º, Inciso I, Alínea 'b'
BB IRF-M TÍTULOS PÚBLICOS FI RENDA FIXA PREVIDENCIÁRIO	D+1	Não há	14.050.026,72	0,95%	540	0,29%	Artigo 7º, Inciso I, Alínea 'b'
CAIXA BRASIL GESTÃO ESTRATÉGICA FIC RENDA FIXA	D+0	Não há	28.068.370,17	1,90%	945	0,22%	Artigo 7º, Inciso I, Alínea 'b'
CAIXA BRASIL IMA-B 5 TÍTULOS PÚBLICOS FI RENDA FIXA LP	D+0	Não há	58.784.977,42	3,97%	1.023	0,47%	Artigo 7º, Inciso I, Alínea 'b'
CAIXA BRASIL IRF-M TÍTULOS PÚBLICOS FI RENDA FIXA LP	D+0	Não há	11.964.503,41	0,81%	333	0,97%	Artigo 7º, Inciso I, Alínea 'b'
ICATU VANGUARDA INFLAÇÃO CURTA FI RENDA FIXA LP	D+1	Não há	28.642.160,56	1,93%	29	3,47%	Artigo 7º, Inciso I, Alínea 'b'
SAFRA IMA FIC RENDA FIXA	D+4	Não há	20.568.822,36	1,39%	55	3,69%	Artigo 7º, Inciso I, Alínea 'b'
SANTANDER IMA-B 5 PREMIUM FIC RENDA FIXA	D+1	Não há	74.327.549,27	5,02%	168	6,49%	Artigo 7º, Inciso I, Alínea 'b'
SANTANDER IMA-B PREMIUM FIC RENDA FIXA LP	D+1	Não há	37.223.892,11	2,51%	168	3,70%	Artigo 7º, Inciso I, Alínea 'b'
SANTANDER IRF-M TÍTULOS PÚBLICOS FI RENDA FIXA	D+1	Não há	11.802.548,23	0,80%	21	1,51%	Artigo 7º, Inciso I, Alínea 'b'
SULAMÉRICA INFLATIE FI RENDA FIXA LP	D+2	Não há	14.480.439,16	0,98%	10.266	2,23%	Artigo 7º, Inciso I, Alínea 'b'
WESTERN ASSET IMA-B 5 ATIVO FI RENDA FIXA	D+1	Não há	16.689.103,43	1,13%	7.626	1,77%	Artigo 7º, Inciso I, Alínea 'b'

CAIXA NOVO BRASIL FIC RENDA FIXA REFERENCIADO IMA-B LP	D+0	Não há	15.044.091,78	1,02%	287	0,59%	Artigo 7º, Inciso III, Alínea 'a'
MAG INFLAÇÃO IMA-B FI RENDA FIXA REFERENCIADO DI LP	D+3	Não há	2.501.682,18	0,17%	1.606	1,17%	Artigo 7º, Inciso III, Alínea 'a'
AZ QUEST YIELD FIC RENDA FIXA LP	D+1	Não há	6.764.114,04	0,46%	1.480	7,70%	Artigo 7º, Inciso IV, Alínea 'a'
BB ALOCAÇÃO ATIVA RETORNO TOTAL FIC RENDA FIXA PREVIDENCIÁRIO	D+3	Não há	37.750.189,13	2,55%	590	0,84%	Artigo 7º, Inciso IV, Alínea 'a'
BB IMA-B FI RENDA FIXA PREVIDENCIÁRIO	D+1	Não há	13.799.893,87	0,93%	244	1,26%	Artigo 7º, Inciso IV, Alínea 'a'
BRANCO INSTITUCIONAL IMA-B 5 FIC RENDA FIXA	D+1	Não há	31.585.901,10	2,13%	161	2,54%	Artigo 7º, Inciso IV, Alínea 'a'
BRANCO INSTITUCIONAL IMA-B FIC RENDA FIXA	D+1	Não há	19.444.222,35	1,31%	110	1,95%	Artigo 7º, Inciso IV, Alínea 'a'
ITAÚ INSTITUCIONAL ALOCAÇÃO DINÂMICA FIC RENDA FIXA	D+1	Não há	9.456.764,52	0,64%	247	0,36%	Artigo 7º, Inciso IV, Alínea 'a'
SANTANDER INSTITUCIONAL PREMIUM FIC RENDA FIXA REFERENCIADO DI	D+0	Não há	41.896.065,60	2,83%	473	2,63%	Artigo 7º, Inciso IV, Alínea 'a'
CARTÃO DE COMPRA SUPPLIER FIDC SÊNIOR	D+45 a D+75	01/08/2016	8.893.199,02	0,60%		0,00%	Artigo 7º, Inciso VII, Alínea 'a'
MASTER II FIDC MULTISSETORIAL SÊNIOR	Não se aplica	Não se aplica	9.250,76	0,00%	28	4,29%	Artigo 7º, Inciso VII, Alínea 'a'
TREND BANK BANCO DE FOMENTO FIDC MULTISSETORIAL SÊNIOR 1	Não se aplica	Não se aplica	0,01	0,00%		0,00%	Artigo 7º, Inciso VII, Alínea 'a'
ARX INCOME INSTITUCIONAL FIC AÇÕES	D+3	Não há	34.189.552,48	2,31%	12	3,91%	Artigo 8º, Inciso II, Alínea 'a'
AZ QUEST AÇÕES FIC AÇÕES	D+4	Não há	10.299.041,84	0,70%	7.288	2,52%	Artigo 8º, Inciso II, Alínea 'a'
AZ QUEST SMALL MID CAPS FIC AÇÕES	D+30	Não há	43.737.015,19	2,95%	5.504	2,30%	Artigo 8º, Inciso II, Alínea 'a'
AZ QUEST SMALL MID CAPS INSTITUCIONAL FIC AÇÕES	D+29	Não há	9.466.439,59	0,64%	34	0,50%	Artigo 8º, Inciso II, Alínea 'a'
BB AGRO FIC AÇÕES	D+2 du	Não há	11.504.945,61	0,78%	8.140	2,64%	Artigo 8º, Inciso II, Alínea 'a'

BTG PACTUAL ABSOLUTO INSTITUCIONAL FIC AÇÕES	D+4 ou D+33	Não há	1.789.442,85	0,12%	4.972	0,09%	Artigo 8º, Inciso II, Alínea 'a'
CAIXA EXPERT VINCI VALOR DIVIDENDOS RPPS FIC AÇÕES	D+33	Não há	13.530.186,19	0,91%	177	1,47%	Artigo 8º, Inciso II, Alínea 'a'
CAIXA EXPERT VINCI VALOR RPPS FIC AÇÕES	D+23	Não há	30.846.482,96	2,08%	133	4,62%	Artigo 8º, Inciso II, Alínea 'a'
ICATU VANGUARDA DIVIDENDOS FI AÇÕES	D+4	Não há	8.308.425,35	0,56%	5.506	0,83%	Artigo 8º, Inciso II, Alínea 'a'
ITAÚ DIVIDENDOS FI AÇÕES	D+4	Não há	13.319.360,56	0,90%	269	4,22%	Artigo 8º, Inciso II, Alínea 'a'
ITAÚ DUNAMIS FIC AÇÕES	D+24	Não há	28.410.100,85	1,92%	34.166	0,86%	Artigo 8º, Inciso II, Alínea 'a'
ITAÚ FOF RPI IBOVESPA ATIVO FIC AÇÕES	D+5	Não há	6.192.096,07	0,42%	50	0,74%	Artigo 8º, Inciso II, Alínea 'a'
ITAÚ INSTITUCIONAL PHOENIX FIC AÇÕES	D+24	Não há	24.682.586,03	1,67%	106	3,14%	Artigo 8º, Inciso II, Alínea 'a'
MOAT CAPITAL ADVISORY FIC AÇÕES	D+17	Não há	28.018.927,98	1,89%	10.602	0,78%	Artigo 8º, Inciso II, Alínea 'a'
OCCAM FIC AÇÕES	D+4 ou D+18	Não há	12.808.094,80	0,87%	2.939	1,16%	Artigo 8º, Inciso II, Alínea 'a'
PERFIN FORESIGHT INSTITUCIONAL FIC AÇÕES	D+33	Não há	1.510.047,71	0,10%	2.086	0,60%	Artigo 8º, Inciso II, Alínea 'a'
TARPON GT 30 FIC AÇÕES	D+32	Não há	7.908.058,95	0,53%	31	0,93%	Artigo 8º, Inciso II, Alínea 'a'
VINCI MOSAICO INSTITUCIONAL FI AÇÕES	D+4 ou D+32	Não há	3.876.934,58	0,26%	37	0,35%	Artigo 8º, Inciso II, Alínea 'a'
XP INVESTOR DIVIDENDOS FI AÇÕES	D+4	Não há	5.514.485,84	0,37%	1.866	4,76%	Artigo 8º, Inciso II, Alínea 'a'
CAIXA CAPITAL PROTEGIDO BOLSA DE VALORES II FIC MULTIMERCADO	D+2	27 meses	4.302.068,88	0,29%	723	4,14%	Artigo 8º, Inciso III
CAIXA CAPITAL PROTEGIDO BOLSA DE VALORES III FIC MULTIMERCADO	D+2	22 meses	4.911.447,24	0,33%	668	4,43%	Artigo 8º, Inciso III
MAG FI MULTIMERCADO	D+1	Não há	5.943.316,71	0,40%	31	4,99%	Artigo 8º, Inciso III

WESTERN ASSET US INDEX 500 FI MULTIMERCADO	D+1	Não há	42.591.154,96	2,88%	64.652	1,65%	Artigo 8º, Inciso III
BRASIL PORTOS E ATIVOS LOGÍSTICOS FIP MULTIESTRATÉGIA	Não se aplica	Não se aplica	480.431,67	0,03%	22	0,22%	Artigo 8º, Inciso IV, Alínea 'a'
BTG PACTUAL ECONOMIA REAL FIP MULTIESTRATÉGIA	Não se aplica	Não se aplica	6.914.054,08	0,47%	99	0,70%	Artigo 8º, Inciso IV, Alínea 'a'
BTG PACTUAL II FICFIP INFRAESTRUTURA	Não se aplica	Não se aplica	1.872.516,34	0,13%	39	0,40%	Artigo 8º, Inciso IV, Alínea 'a'
BTG PACTUAL INVESTIMENTOS DE IMPACTO FIP MULTIESTRATÉGIA	Não se aplica	Não se aplica	3.413.446,79	0,23%	39	2,66%	Artigo 8º, Inciso IV, Alínea 'a'
KINEA PRIVATE EQUITY II FICFIP	Não se aplica	Não se aplica	4.983.680,50	0,34%		14,08%	Artigo 8º, Inciso IV, Alínea 'a'
KINEA PRIVATE EQUITY IV FEEDER INSTITUCIONAL I FIP MULTIESTRATÉGIA	Não se aplica	Não se aplica	19.129.373,94	1,29%		1,28%	Artigo 8º, Inciso IV, Alínea 'a'
VINCI CAPITAL PARTNERS III II FIP MULTIESTRATÉGIA	Não se aplica	Não se aplica	6.084.065,82	0,41%	46	3,45%	Artigo 8º, Inciso IV, Alínea 'a'
RB CAPITAL RENDA II FII - RBRD11	S/Info	Não se aplica	4.682.133,54	0,32%		5,83%	Artigo 8º, Inciso IV, Alínea 'b'
REAG MULTI ATIVOS IMOBILIÁRIOS FII - RMAI11	Não se aplica	Não se aplica	4.490.000,00	0,30%		4,09%	Artigo 8º, Inciso IV, Alínea 'b'
BB GLOBAL SELECT EQUITY INVESTIMENTO NO EXTERIOR FI MULTIMERCADO	D+5 du	Não há	23.857.067,40	1,61%	92	0,94%	Artigo 9º, Inciso II
LEGG MASON CLEARBRIDGE US LARGE CAP GROWTH INVESTIMENTO NO EXTERIOR FI AÇÕES	D+5 du	Não há	16.334.442,18	1,10%	4.626	3,76%	Artigo 9º, Inciso II
MS GLOBAL OPPORTUNITIES ADVISORY INVESTIMENTO NO EXTERIOR FIC AÇÕES	D+5	Não há	32.162.726,93	2,17%	14.033	2,28%	Artigo 9º, Inciso II
NEUBERGER BERMAN US MULTICAP OPPORTUNITIES DÓLAR ADVISORY INVESTIMENTO NO EXTERIOR FIC AÇÕES	D+6 du	Não há	5.372.286,60	0,36%	4.915	2,30%	Artigo 9º, Inciso II
SANTANDER GLOBAL EQUITIES DÓLAR MASTER INVESTIMENTO NO	D+8	Não há	19.780.951,98	1,34%	13.960	0,91%	Artigo 9º, Inciso II

EXTERIOR FIC MULTIMERCADO							
SCHRODER SUSTENTABILIDADE AÇÕES GLOBAIS INVESTIMENTO NO EXTERIOR FIC AÇÕES	D+4 du	Não há	6.689.685,90	0,45%	555	1,86%	Artigo 9º, Inciso II
WESTERN ASSET MACRO OPPORTUNITIES CLASSE DÓLAR INVESTIMENTO NO EXTERIOR FI MULTIMERCADO	D+5 du	Não há	5.664.063,54	0,38%	1.054	2,74%	Artigo 9º, Inciso II
WESTERN ASSET FI AÇÕES BDR NÍVEL I	D+5	Não há	35.429.903,21	2,39%	151.302	0,80%	Artigo 9º, Inciso III
DISPONIBILIDADES FINANCEIRAS			114.276,84				
Total para cálculo dos limites da Resolução 1.480.560.019,14							

O que totaliza um Patrimônio Líquido dos investimentos de **R\$ 1.480.560.019,14** em ativos, e um valor de R\$ 114.276,84 em DISPONIBILIDADES FINANCEIRAS, constituído em uma carteira bem diversificada.

Ao analisar os ativos finais da carteira de investimentos do RPPS, obtemos as seguintes distribuições:

Participação do Ativo - 10 maiores

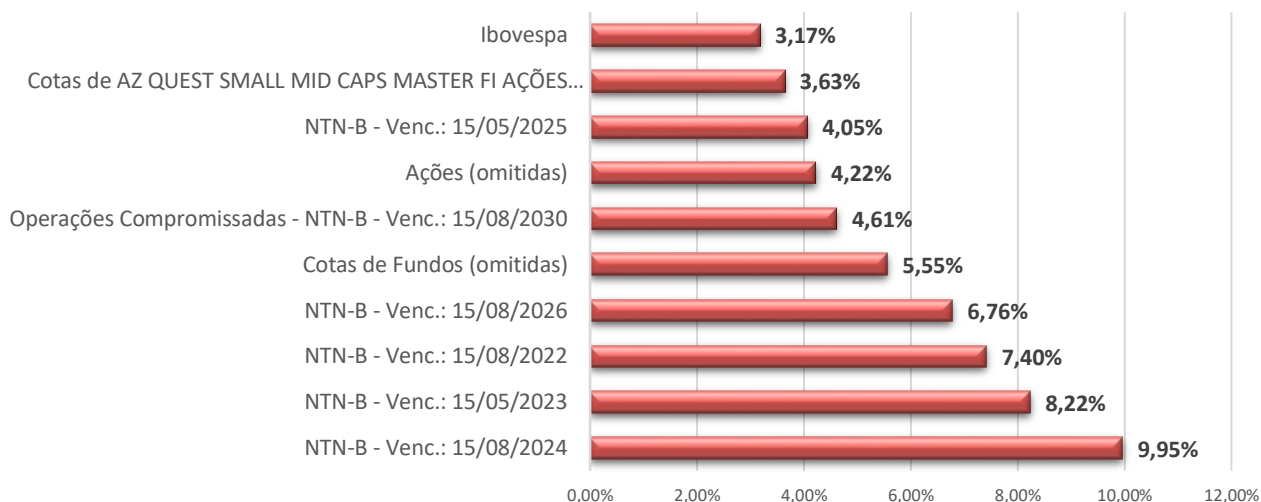

Tipo de Ativo

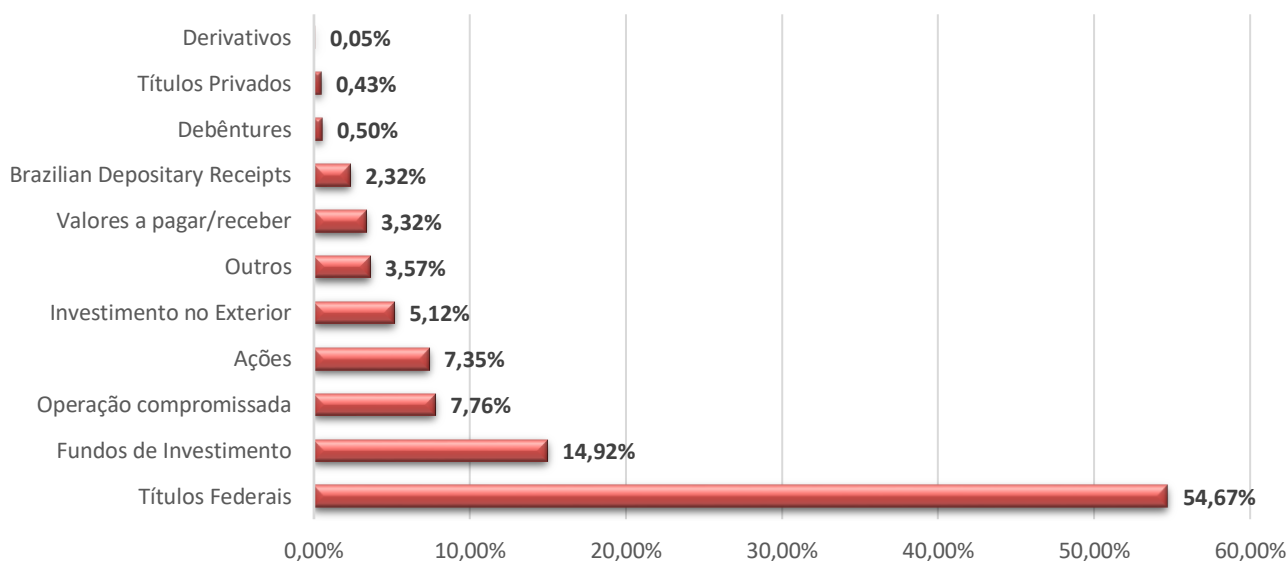

A carteira de investimentos do RPPS encontra-se distribuída pelos principais indicadores de desempenho da seguinte forma:

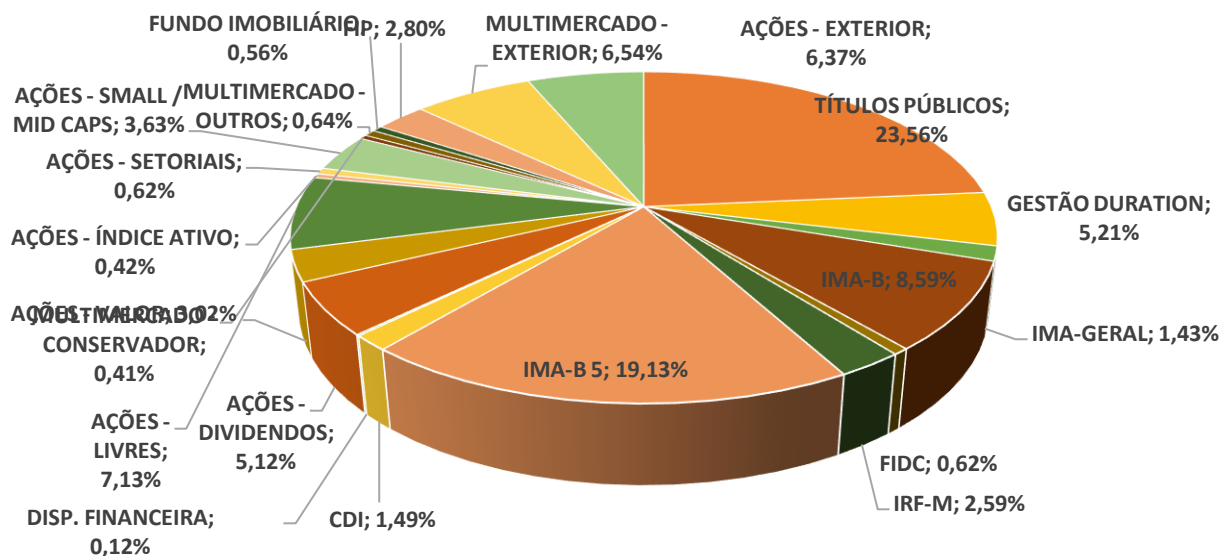

6.2 ANÁLISE DE RISCO

Risco de Mercado

O VaR (Value at Risk) pode ser definido como uma medida que evidencia a exposição da carteira ao risco de mercado, bem como suas chances de perda. É uma medida que resume a perda máxima esperada, em um dado horizonte de tempo e é associado a um intervalo de confiança.

Existem várias técnicas para o cálculo do VaR que podem ser divididas em dois grandes grupos: VaR Paramétrico e VaR Não Paramétrico (Simulação). O VaR Paramétrico baseia-se no conhecimento prévio de uma distribuição estatística para fazer o cálculo das perdas financeiras com base em hipótese de comportamento da distribuição de probabilidades dos retornos dos ativos. O VaR Não Paramétrico não faz hipótese alguma sobre a distribuição de probabilidade dos retornos dos ativos. Nestas técnicas (Ex.: Simulação Histórica, Simulação de Monte Carlo) são utilizadas a história dos próprios retornos para obtenção de informações sobre as perdas financeiras.

Para o cálculo abaixo foi utilizada a técnica do VaR Paramétrico.

	R\$	%
VaR 95,0% MV 21 du	70.336.717,27	6,75%
VaR 95,0% MV 1 du	15.348.730,05	1,47%
VaR 95,0% MV 252 du	243.653.535,90	23,38%
VaR 99,0% MV 21 du	99.478.561,50	9,55%
VaR 99,0% MV 1 du	21.708.001,81	2,08%
VaR 99,0% MV 252 du	344.603.845,56	33,07%

Risco de Crédito

Risco de Crédito pode ser definido como a possibilidade de ocorrência de perdas associadas ao não cumprimento pelo tomador ou contraparte de suas respectivas obrigações financeiras nos termos pactuados, à desvalorização de contrato de crédito decorrente da deterioração na classificação de risco do tomador, à redução de ganhos ou remunerações, às vantagens concedidas na renegociação e aos custos de recuperação. (BGC Brasil, 2019)

A seguir é demonstrado a distribuição da carteira consolidada do RPPS utilizando como critério o rating dos Ativos:

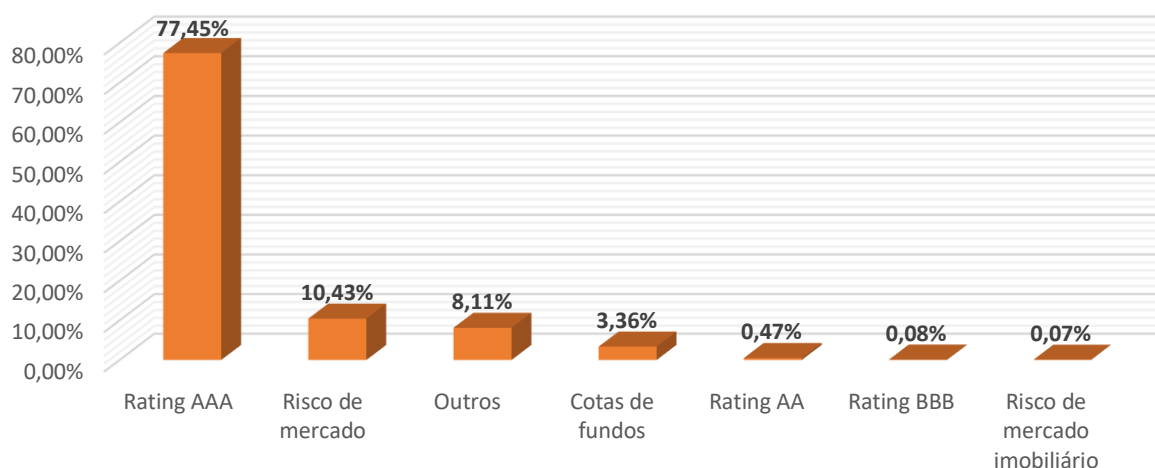

Risco de Liquidez

Risco de Liquidez pode ser definido pela possibilidade de perda de capital e pela incapacidade de liquidar determinado ativo em tempo razoável sem perda de valor. Este risco surge da dificuldade de encontrar potenciais compradores ao ativo em um prazo hábil sem a necessidade de conceder um grande desconto.

Trata-se da possibilidade de ocorrência de um descasamento entre os fluxos de pagamento e de recebimento, gerando, desse modo, uma incapacidade para cumprir os compromissos assumidos. Ou seja, em tal situação, as reservas e disponibilidades de uma instituição tornam-se insuficientes para honrar as suas obrigações no momento em que ocorrem.

O gráfico abaixo ilustra o prazo médio de liquidação dos ativos em carteira, desconsiderando, por hora, o casamento com os fluxos de pagamento do RPPS:

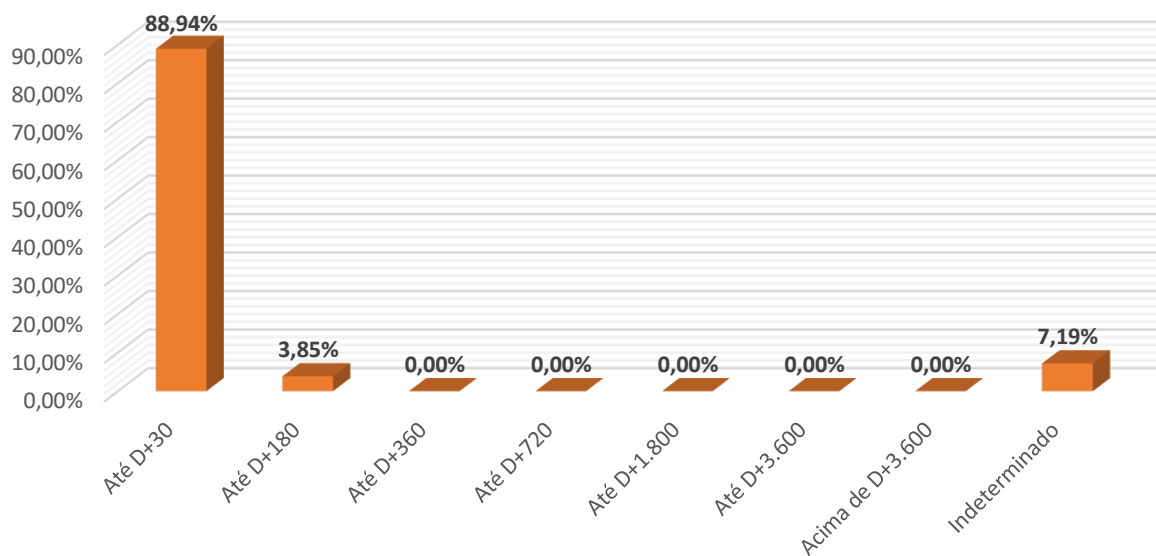

7 PROGNÓSTICO DE CARTEIRA

Fronteira Eficiente

O Conceito de Fronteira Eficiente foi definido por Harry Markowitz em sua Teoria de Carteira onde explica como investidores racionais irão usar o princípio da diversificação para otimizar as suas carteiras de investimentos, e como um ativo arriscado deve ser precificado. O desenvolvimento de modelos de otimização de portfólio tem origem na área econômico-financeira.

O trabalho pioneiro na área de otimização de carteira foi à proposição do modelo média-variância pelo próprio Markowitz (1952). A Teoria de Carteira estabelece que decisões relacionadas à seleção de investimentos devam ser tomadas com base na relação risco-retorno. Para auxiliar neste processo, modelos de otimização de portfólio têm sido desenvolvidos. De modo a serem efetivos, tais modelos devem ser capazes de quantificar os níveis de risco e retorno dos investimentos.

Abaixo, segue matriz de Risco x Retorno histórica desenvolvida apenas com ativos enquadrados na Resolução 4.963/21 e suas alterações:

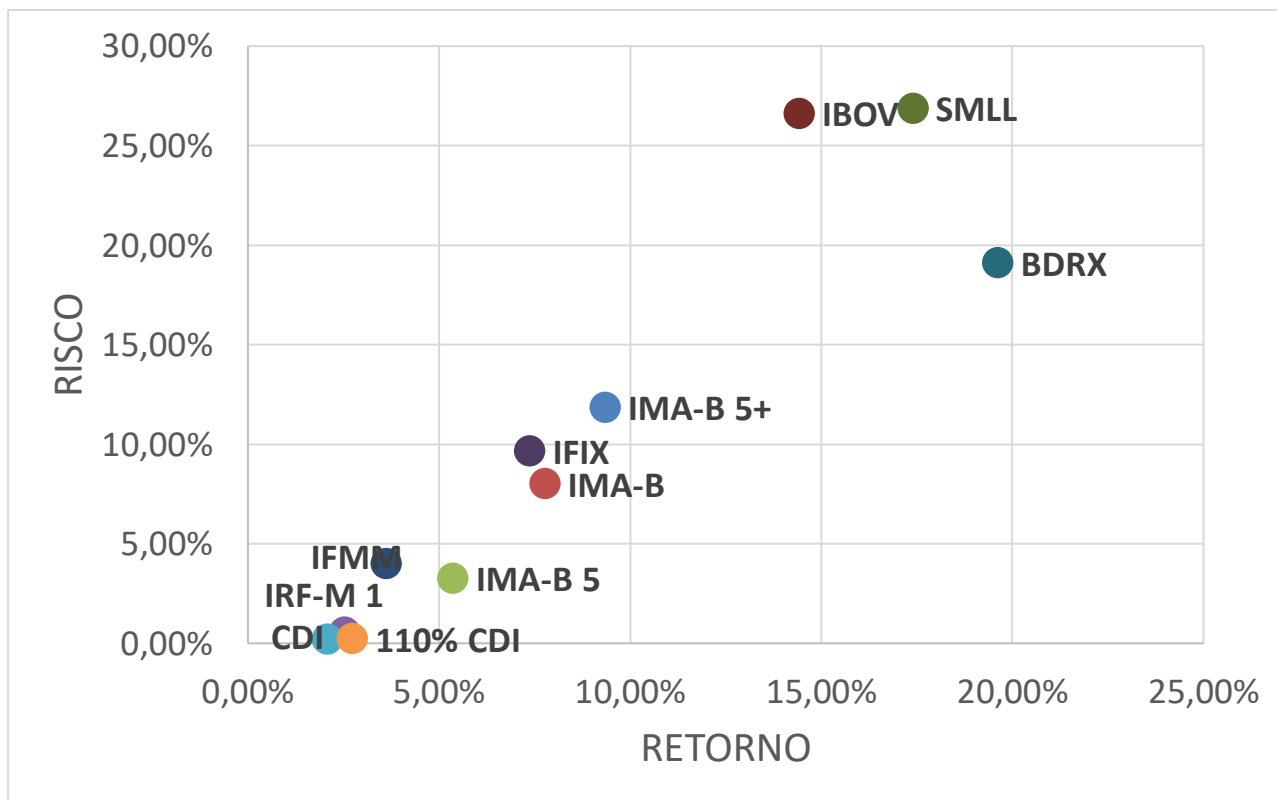

A partir desta matriz, foi possível definir a Fronteira Eficiente para os RPPS onde todas as carteiras eficientes subordinam-se às regras de limites da Resolução 4.963/21. O gráfico abaixo representa a localização da carteira de investimentos do RPPS com relação à Fronteira Eficiente.

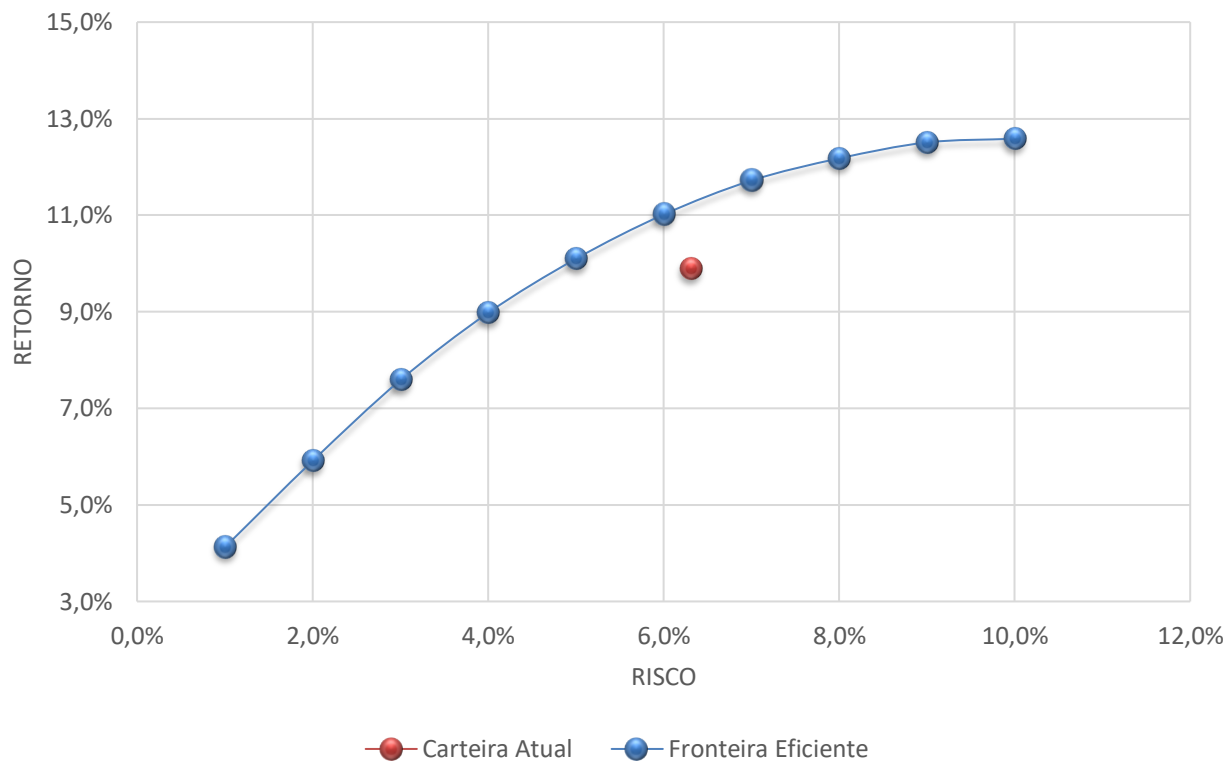

Sub-Segmento	Atual	Port. 1	Port. 2	Port. 3	Port. 4	Port. 5	Port. 6	Port. 7	Port. 8	Port. 9	Port. 10
Longuíssimo Prazo	8,9%	2,5%	5,6%	8,9%	12,7%	16,0%	22,9%	29,1%	33,3%	46,3%	55,0%
Longo Prazo	20,8%	4,4%	9,6%	14,9%	19,8%	23,2%	31,1%	31,2%	21,7%	8,7%	0,0%
Médio Prazo	27,4%	15,3%	31,8%	47,0%	44,0%	30,2%	11,1%	0,0%	0,0%	0,0%	0,0%
Curto Prazo	5,8%	59,2%	27,7%	0,0%	0,0%	0,0%	0,0%	0,0%	0,0%	0,0%	0,0%
CDI	0,0%	2,3%	0,0%	0,0%	0,0%	0,0%	0,0%	0,0%	0,0%	0,0%	0,0%
Crédito Privado	0,0%	5,0%	5,0%	2,6%	0,0%	0,0%	0,0%	0,0%	0,0%	0,0%	0,0%
FIM	1,0%	4,7%	8,4%	10,0%	0,0%	0,0%	0,0%	0,0%	0,0%	0,0%	0,0%
Ações	20,0%	0,8%	1,9%	3,1%	4,8%	6,5%	9,9%	14,8%	20,5%	22,2%	24,5%
FIP	2,9%	1,0%	2,3%	2,5%	2,5%	2,5%	2,5%	2,5%	2,5%	2,5%	0,2%
FII	0,6%	2,5%	2,5%	2,5%	2,5%	2,5%	2,5%	2,5%	2,0%	0,3%	0,3%
FI Exterior	12,7%	2,3%	5,2%	8,5%	13,7%	19,1%	20,0%	20,0%	20,0%	20,0%	20,0%
TOTAL	100%	100%	100%	100%	100%	100%	100%	100%	100%	100%	100%
Retorno Esperado	9,9%	4,1%	5,9%	7,6%	9,0%	10,1%	11,0%	11,7%	12,2%	12,5%	12,6%
Risco	6,3%	1,0%	2,0%	3,0%	4,0%	5,0%	6,0%	7,0%	8,0%	9,0%	10,0%
Duration Média	21,84	6,79	10,97	14,42	17,03	20,90	24,02	26,96	29,12	28,90	29,31

Após analisar todas as métricas da carteira de investimentos do RPPS, identificamos uma gestão eficiente, porém que poderá ser melhor otimizada levando em consideração seu passivo atuarial e a duração do seu passivo em conjunto, e não resultante de um histórico onde a assunção de risco está aquém do necessário, considerando que o investidor é um Fundo Previdenciário, com necessidade de caixa a longo prazo (Superávit Financeiro), o que permitiria o aumento da faixa de risco, objetivando uma gestão alinhada ao seu passivo.

Fronteira Eficiente

Ao analisarmos o fluxo de despesa do SBCPREV para os próximos 75 anos, utilizou a duração do passivo estimado na avaliação atuarial e calculado pelas métricas da Secretaria de previdência em **28,4** anos, aproximando-se da Duration da Carteira Eficiente **08**, que possui a seguinte composição:

CARTEIRA 8

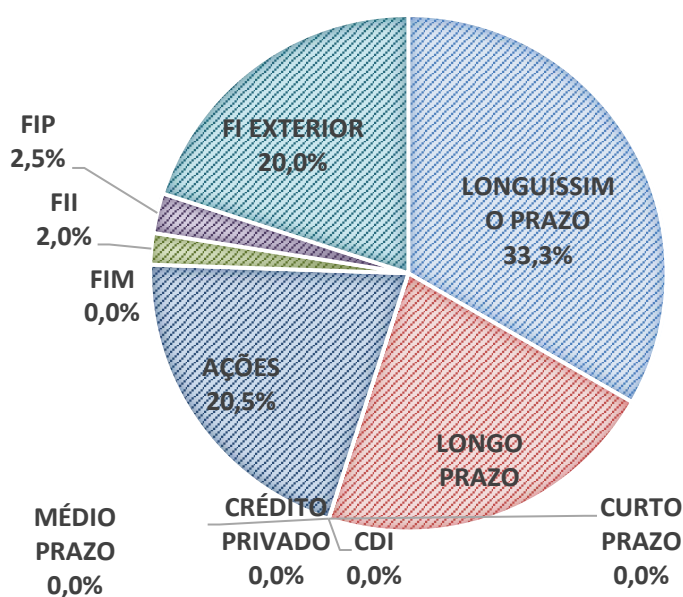

CARTEIRA RPPS

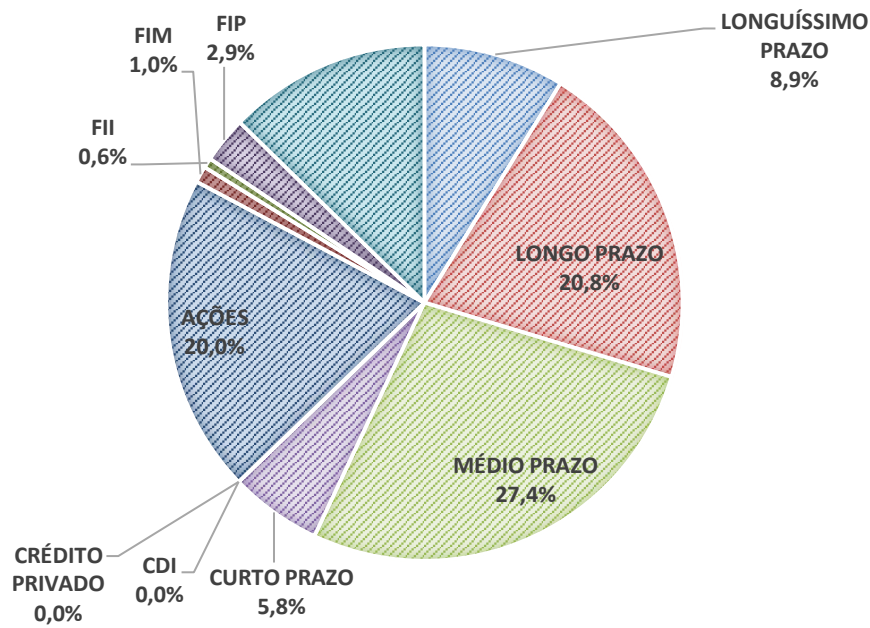

8 SIMULAÇÕES DE LONGO PRAZO (CENÁRIO BASE)

Para efeitos de comparação, trazemos o fluxo estimado num cenário onde a meta de rentabilidade estabelecida de 4,00 % é atingida em todo o período analisado

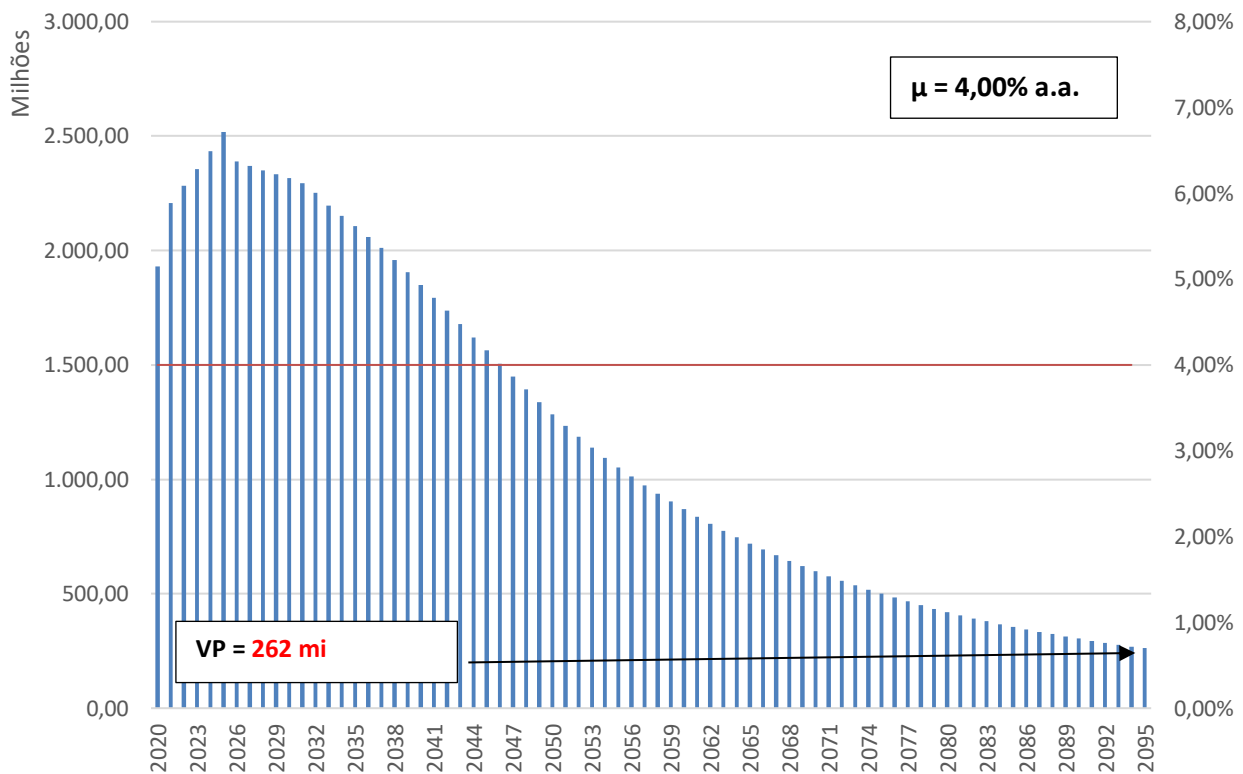

Tal rentabilidade garante todo o pagamento do passível nos próximos 75 anos com um saldo de R\$ 262 milhões ao final deste período.

Para estabelecermos a apuração do valor esperado rentabilidade futura utilizamos o modelo matemático denominado REGRESSÃO LINEAR MÚLTIPLA (RLM).

Para tal modelo foi definido como variáveis explicadas (y) os benchmarks utilizados para a definição da fronteira eficiente, e para as variáveis explicativas (x) aquelas que são estimadas semanalmente pelo relatório FOCUS, emitido pelo Banco Central do Brasil, a saber: IPCA, SELIC, CÂMBIO (US\$/RS), PIB (IBC-Br).

Para o período de 2022 a 2025 foi utilizado as expectativas do relatório FOCUS emitido em 21/01/2022, e para o restante do período foram estimados valores considerando o desvio-padrão histórico destes ativos com as médias mensuradas abaixo, permitindo a variação de até 01 desvio padrão para cima e para baixo (probabilidade entre 0,16 e 0,84):

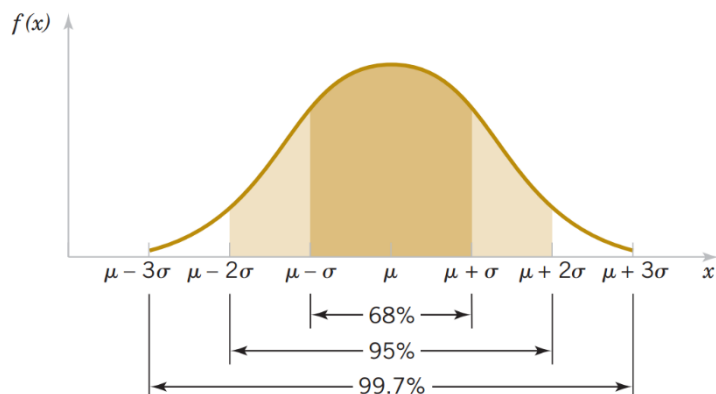

Cenário Base	IPCA (%)	PIB (% crescimento)	Taxa de Câmbio	Meta Taxa SELIC
2022	5,15%	0,29%	5,60	11,75%
2023	3,40%	1,69%	5,50	8,00%
2024	3,00%	2,00%	5,40	7,00%
2025	3,00%	2,00%	5,39	7,00%
Média LP	3,32%	2,88%	4,46	6,14%

Feitas as devidas RLM, foi constatado que todas as regressões são estatisticamente aceitáveis, possuindo o R^2 maior que 0,91 em 100% das regressões, além do valor-P ter resultado menor que 0,05 para todas as variáveis explicativas em todas as regressões.

Após todas essas verificações, consideramos a distribuição atual da carteira de investimentos do RPPS e da carteira sugerida, aplicando as proxys definidas pelas variáveis explicadas nas fórmulas resultantes do cálculo de RLM.

Nos gráficos abaixo estão demonstradas as rentabilidades projetadas, ano a ano, para os próximos 75 anos, para os diversos subsegmentos dos segmentos de Renda fixa e Renda Variável:

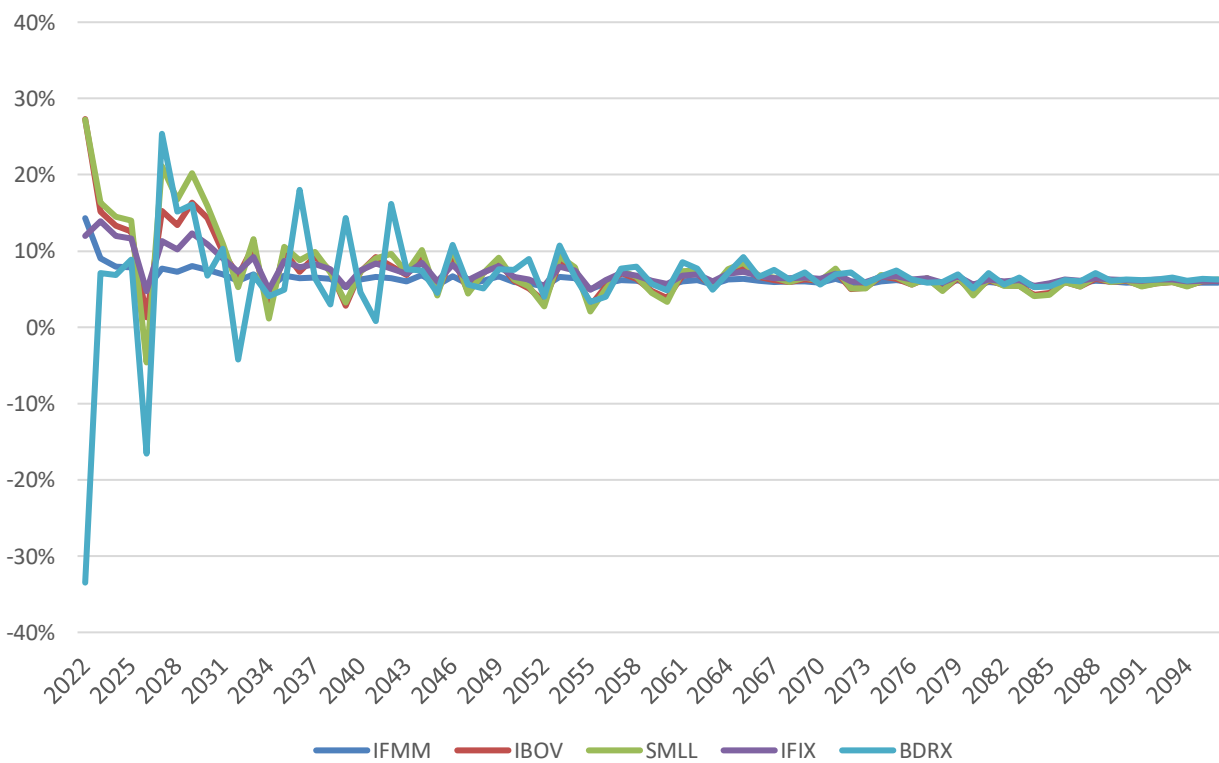
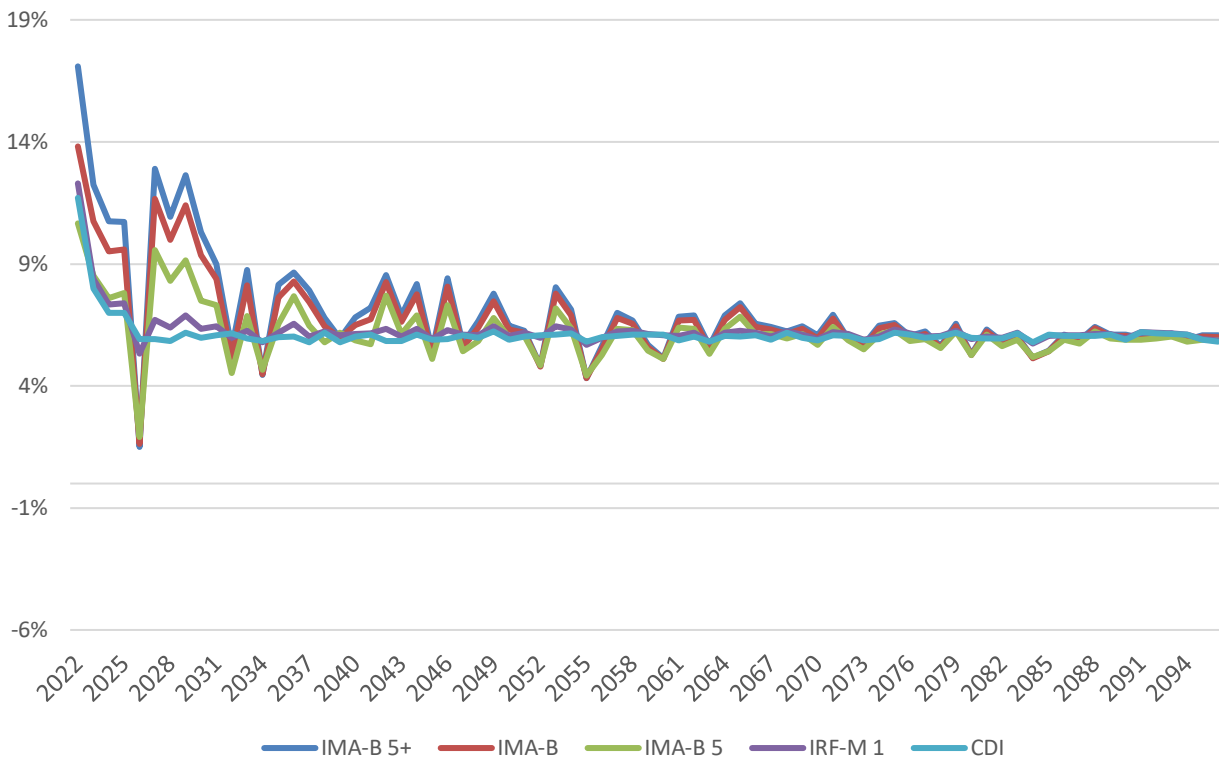

Resultado:

Fluxo do Saldo Acumulado (Carteira Atual)

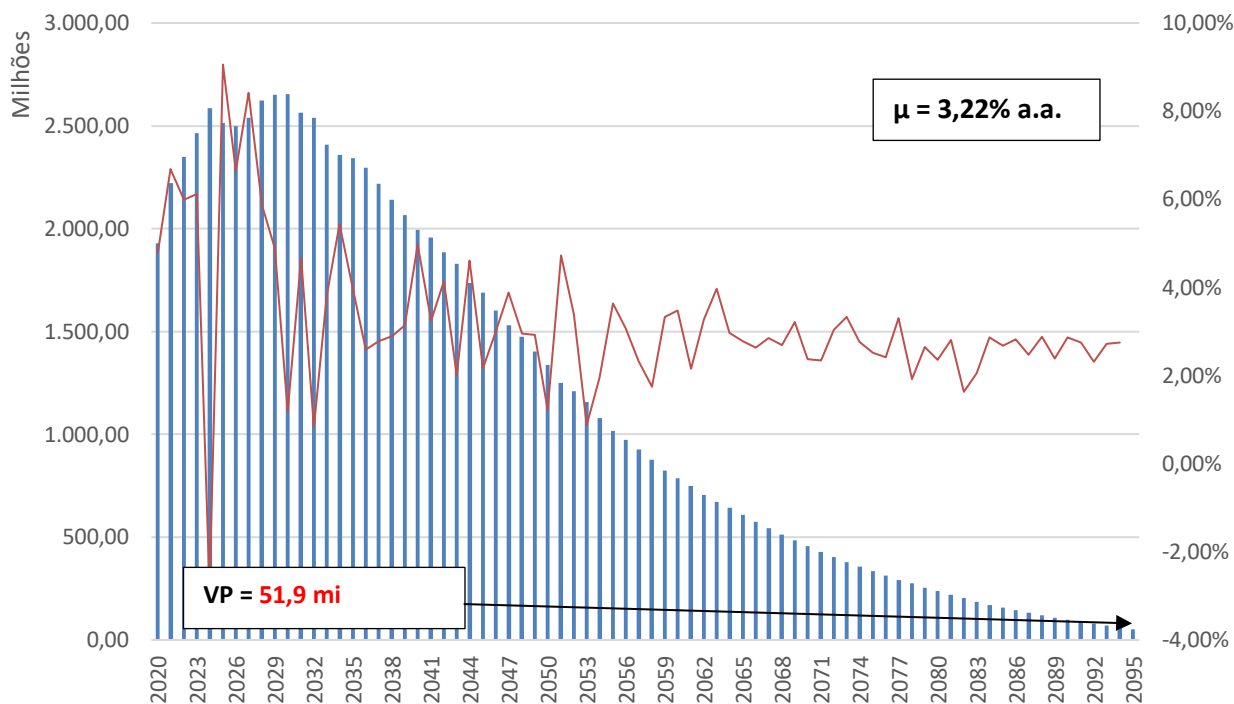

Fluxo do Saldo Acumulado (Carteira Sugerida)

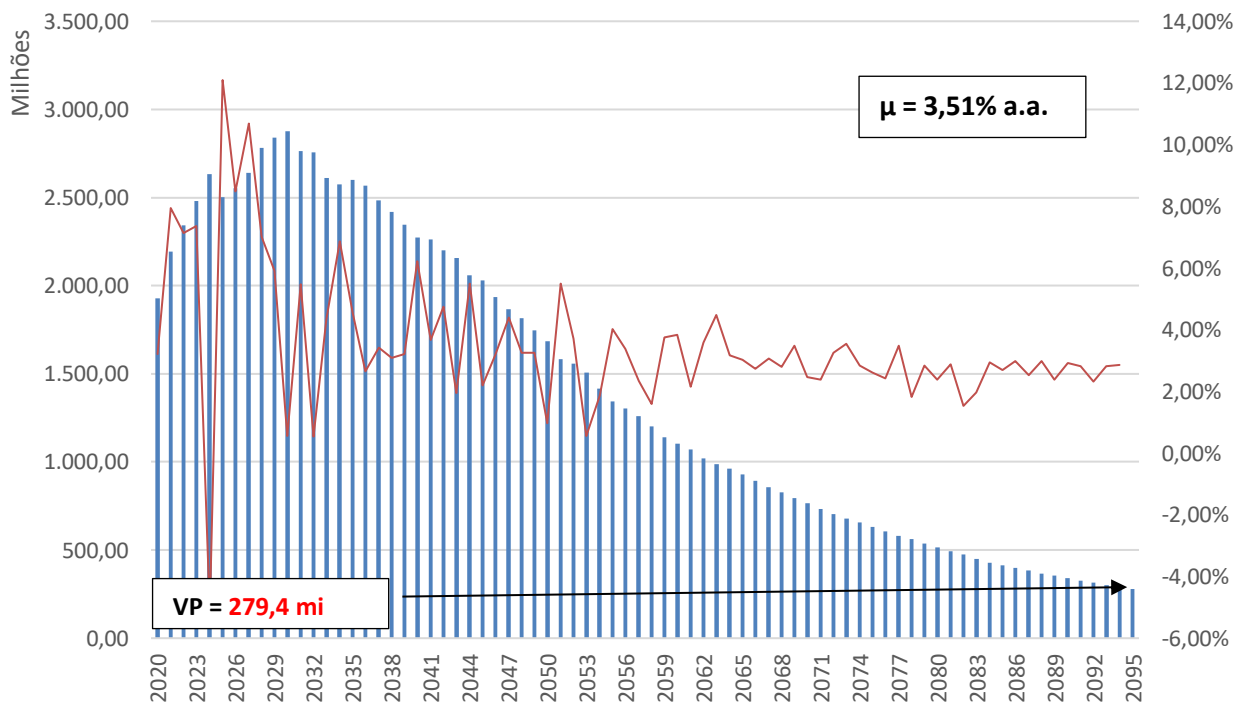

O gráfico acima demonstra que os recursos financeiros serão suficientes para cobertura dos compromissos atuariais do plano de benefícios previdenciários. Caso mantido a alocação atual (janeiro/22), o resultado aponta para uma insuficiência patrimonial, gerando um resultado deficitário no longo prazo no Valor Presente (VP) de R\$ 262 milhões.

Vale destacar que se confirmado o cenário base, a otimização na alocação da carteira atual, tomando como base a duration do passivo através da otimização calculada no matriz risco x retorno de Markowitz, gerará um ganho de R\$ 227,5 milhões de reais ao longo dos 75 anos, resultando um VP de R\$ 279,4 milhões.

9 SIMULAÇÕES DE LONGO PRAZO (CENÁRIO ALTERNATIVO)

Para a estimativa de um cenário alternativo foi considerada um cenário político e econômico de incertezas, onde as principais variáveis para o crescimento sustentável de Longo Prazo e desenvolvimento econômico e social do país não foram atingidas, tendo seus reflexos nos principais indicadores macroeconômicos.

Para isso foram estimados valores considerando o desvio-padrão histórico destes ativos com as médias mensuradas abaixo, permitindo a variação de até 01 desvio padrão para cima e para baixo (probabilidade entre 0,16 e 0,84) com intuito de refletir cenários crise:

Cenário Alternativo	IPCA (%)	PIB (% crescimento)	(R\$/US\$)	SELIC (% a.a.)
Média LP	5,99%	1,20%	5,56	10,02%

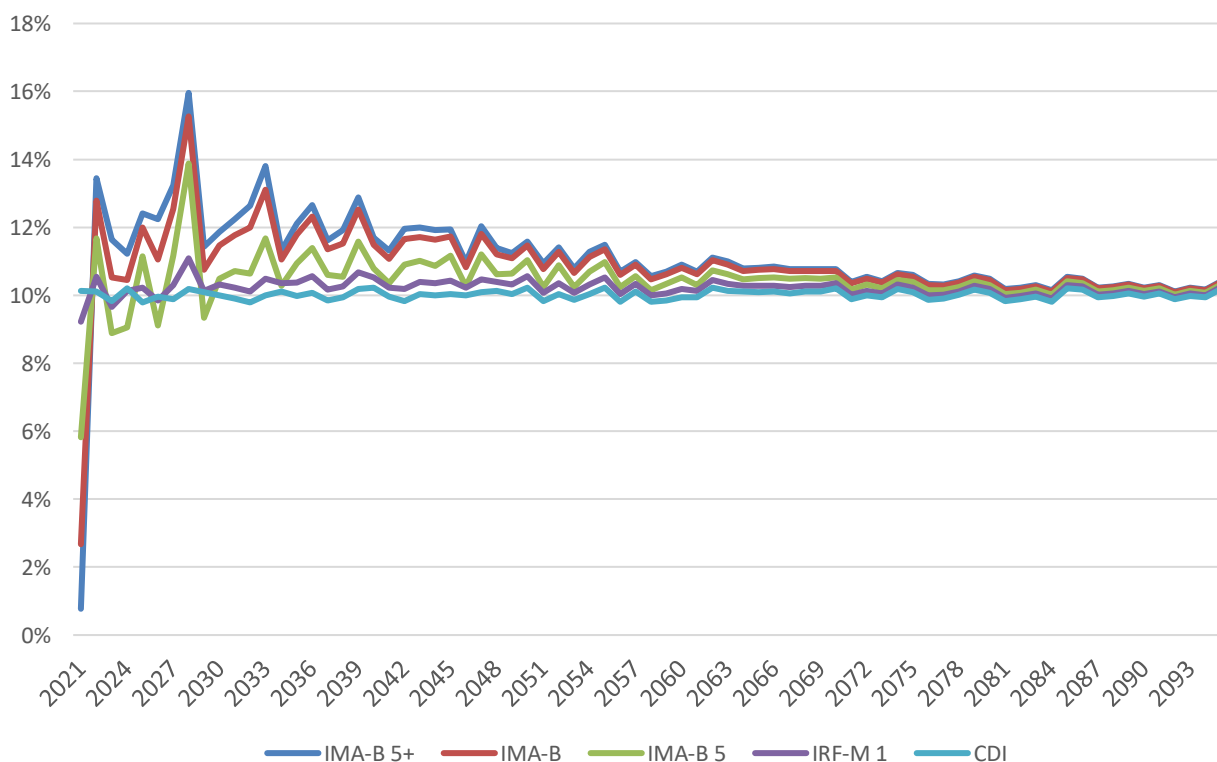

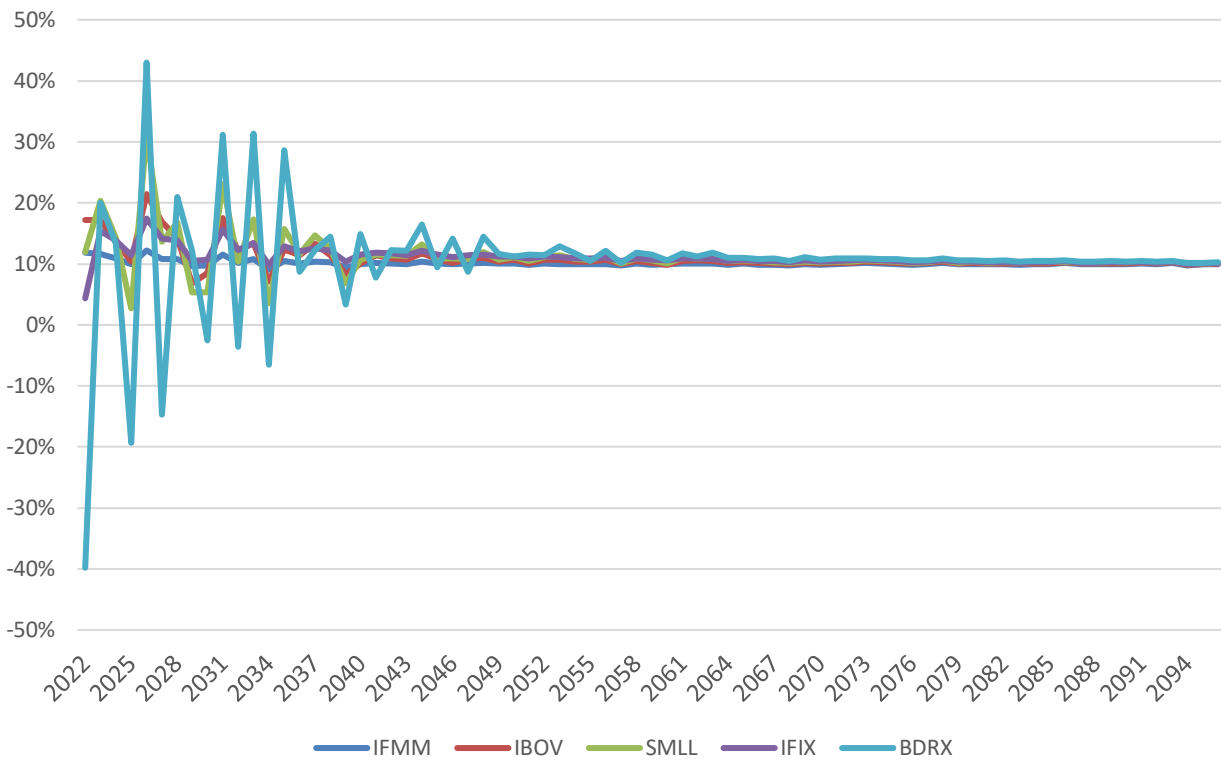

Resultado:

Fluxo do Saldo Acumulado (Carteira Atual)

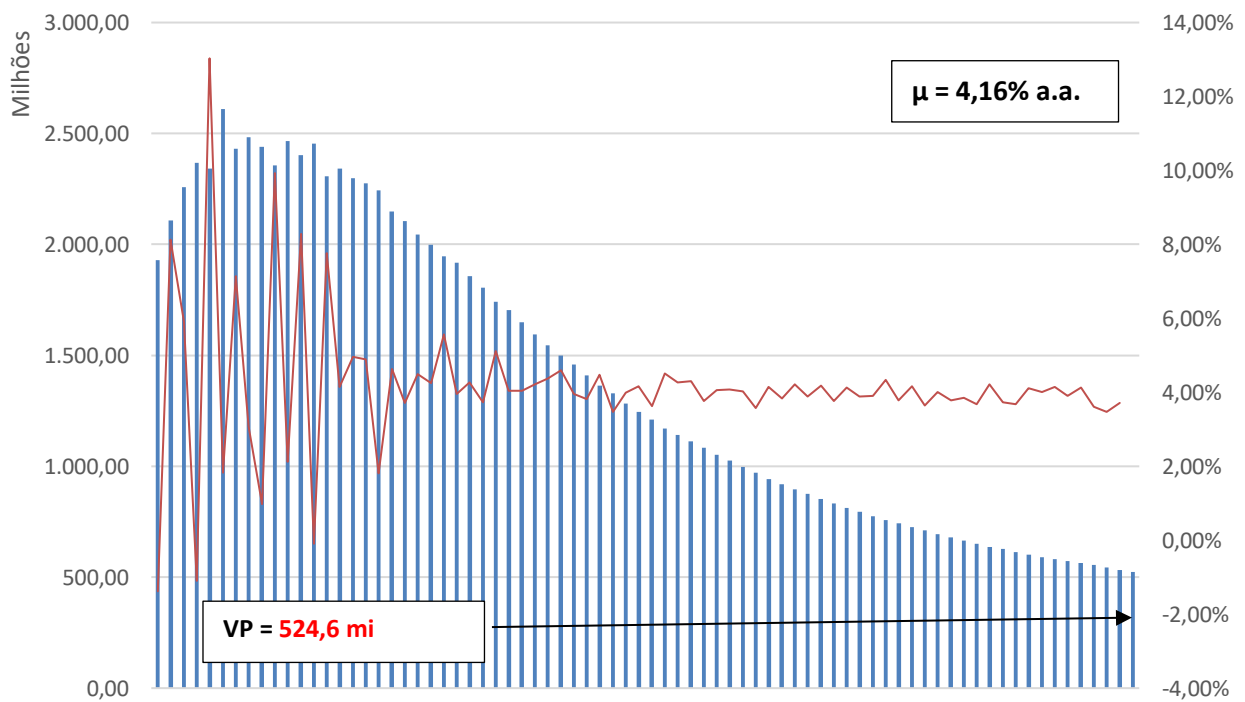

Fluxo do Saldo Acumulado (Carteira Sugerida)

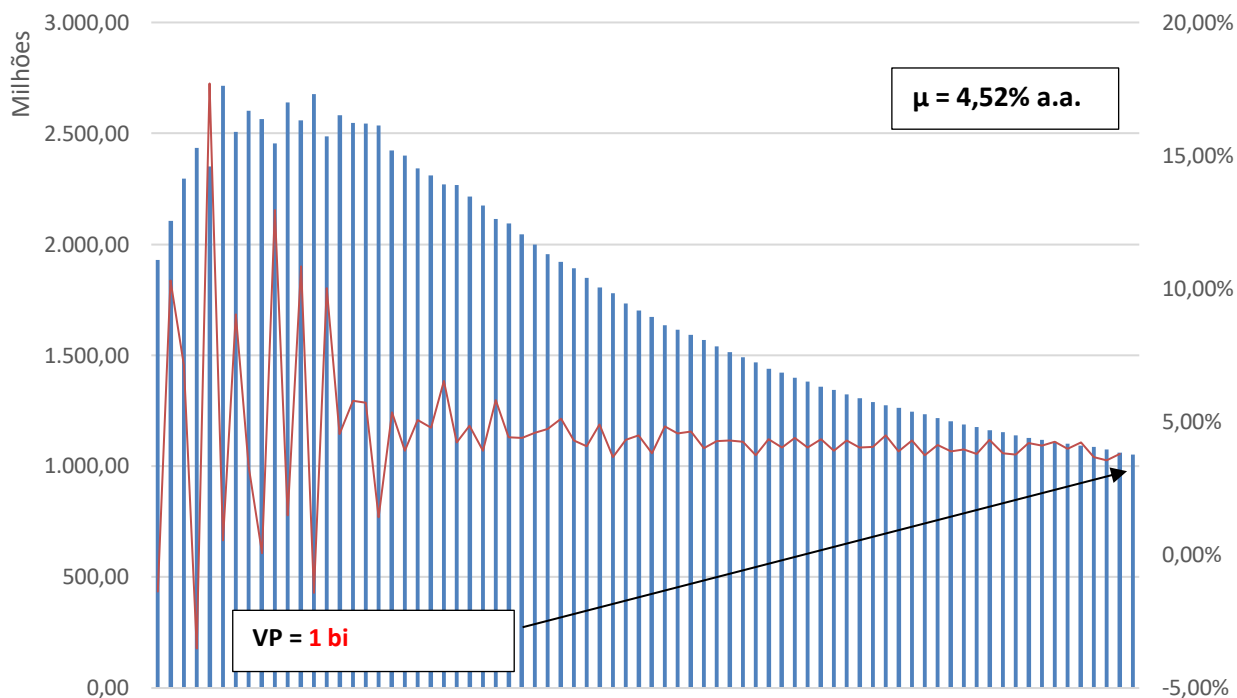

Os gráficos acima demonstram que os recursos financeiros serão suficientes para cobertura dos compromissos atuariais do plano de benefícios previdenciários, manteve assim deficitário nos dois cenários, porém gerando um ganho de R\$ 527,8 milhões de reais ao longo dos 75 anos no cenário da carteira sugerida. Logo, o RPPS, por ser macro alocador em títulos públicos federais terá sua rentabilidade melhorada em cenários de crise por beneficiar-se da necessidade do Tesouro Nacional em pagar mais juros nos seus títulos.

10 QUADRO DEMONSTRATIVO DA RENTABILIDADE DOS INVESTIMENTOS

Cenário Base						Cenário Alternativo					
Ano	Atual	Otimiza da	Ano	Atual	Otimiza da	Ano	Atual	Otimiza da	Ano	Atual	Otimiza da
2022	4,78%	3,20%	2060	1,75%	1,60%	2022	-1,38%	-1,38%	2060	3,63%	3,82%
2023	6,68%	7,95%	2061	3,33%	3,75%	2023	8,13%	10,32%	2061	4,51%	4,83%
2024	5,98%	7,13%	2062	3,47%	3,82%	2024	5,92%	7,10%	2062	4,27%	4,55%
2025	6,11%	7,36%	2063	2,16%	2,16%	2025	-1,10%	-3,52%	2063	4,31%	4,63%
2026	-2,82%	-5,13%	2064	3,28%	3,58%	2026	13,03%	17,71%	2064	3,76%	4,00%
2027	9,06%	12,09%	2065	3,97%	4,49%	2027	1,82%	0,56%	2065	4,05%	4,28%
2028	6,64%	8,49%	2066	2,97%	3,17%	2028	7,15%	9,02%	2066	4,07%	4,29%
2029	8,42%	10,69%	2067	2,78%	3,03%	2029	3,06%	3,34%	2067	4,03%	4,25%
2030	5,86%	7,02%	2068	2,63%	2,73%	2030	0,98%	0,07%	2068	3,58%	3,75%
2031	4,89%	5,90%	2069	2,85%	3,07%	2031	9,92%	12,95%	2069	4,15%	4,36%
2032	1,18%	0,56%	2070	2,69%	2,79%	2032	2,12%	1,49%	2070	3,84%	4,02%
2033	4,67%	5,47%	2071	3,21%	3,48%	2033	8,29%	10,84%	2071	4,21%	4,40%
2034	0,83%	0,53%	2072	2,37%	2,47%	2034	-0,09%	-1,43%	2072	3,88%	4,05%
2035	3,81%	4,32%	2073	2,35%	2,38%	2035	7,77%	10,01%	2073	4,18%	4,35%
2036	5,44%	6,86%	2074	3,04%	3,25%	2036	4,14%	4,54%	2074	3,76%	3,92%
2037	3,96%	4,56%	2075	3,33%	3,55%	2037	4,96%	5,79%	2075	4,12%	4,29%
2038	2,59%	2,65%	2076	2,77%	2,84%	2038	4,89%	5,71%	2076	3,89%	4,03%
2039	2,78%	3,41%	2077	2,52%	2,62%	2039	1,81%	1,40%	2077	3,91%	4,05%
2040	2,89%	3,10%	2078	2,42%	2,42%	2040	4,63%	5,37%	2078	4,34%	4,50%
2041	3,15%	3,21%	2079	3,30%	3,49%	2041	3,71%	3,92%	2079	3,78%	3,90%
2042	4,97%	6,22%	2080	1,92%	1,82%	2042	4,50%	5,06%	2080	4,17%	4,30%
2043	3,24%	3,68%	2081	2,65%	2,83%	2043	4,25%	4,78%	2081	3,64%	3,75%
2044	4,14%	4,75%	2082	2,36%	2,38%	2044	5,57%	6,53%	2082	4,01%	4,14%
2045	2,00%	1,95%	2083	2,80%	2,87%	2045	3,96%	4,23%	2083	3,79%	3,90%
2046	4,62%	5,50%	2084	1,62%	1,53%	2046	4,26%	4,86%	2084	3,84%	3,96%
2047	2,17%	2,19%	2085	2,06%	1,96%	2047	3,73%	3,91%	2085	3,68%	3,78%
2048	3,00%	3,20%	2086	2,87%	2,95%	2048	5,11%	5,82%	2086	4,22%	4,33%
2049	3,89%	4,39%	2087	2,67%	2,70%	2049	4,04%	4,41%	2087	3,73%	3,83%
2050	2,95%	3,26%	2088	2,82%	2,99%	2050	4,04%	4,41%	2088	3,68%	3,76%
2051	2,92%	3,25%	2089	2,48%	2,53%	2051	4,22%	4,60%	2089	4,11%	4,21%
2052	1,22%	0,97%	2090	2,88%	2,99%	2052	4,37%	4,74%	2090	4,00%	4,10%
2053	4,73%	5,49%	2091	2,38%	2,39%	2053	4,59%	5,10%	2091	4,15%	4,24%
2054	3,39%	3,70%	2092	2,87%	2,92%	2054	3,96%	4,31%	2092	3,91%	3,99%
2055	0,87%	0,55%	2093	2,75%	2,82%	2055	3,82%	4,07%	2093	4,14%	4,22%
2056	1,94%	1,86%	2094	2,31%	2,32%	2056	4,47%	4,89%	2094	3,60%	3,67%
2057	3,63%	4,02%	2095	2,72%	2,82%	2057	3,47%	3,66%	2095	3,48%	3,54%
2058	3,07%	3,38%	2096	2,75%	2,86%	2058	3,99%	4,32%	2096	3,71%	3,78%
2059	2,33%	2,33%	2097	2,48%	2,46%	2059	4,16%	4,48%	2097	3,93%	4,00%

11 CONSIDERAÇÕES FINAIS

A Portaria MF nº 464/2018 estabelece, em seu artigo 26º, que a taxa de juros real anual a ser utilizada como taxa de desconto para apuração do valor presente dos fluxos de benefícios e contribuições do RPPS deverá ter, como limite máximo, o menor percentual dentre os seguintes:

- I. do valor esperado da rentabilidade futura dos investimentos dos ativos garantidores do RPPS, conforme meta prevista na política anual de investimentos aprovada pelo conselho deliberativo do regime; e
- II. da taxa de juros parâmetro cujo ponto da Estrutura a Termo de Taxa de Juros Média seja o mais próximo à duração do passivo do RPPS.

Constata-se que a taxa de juros parâmetro calculada pelo atuário com base no inciso II do Artigo 26º da Portaria MF nº 464/2018, definida em 4,00%, é a rentabilidade esperada para o conjunto dos investimentos, aprovada pelo Conselho Administrativo do SBCPREV.

Entretanto as estimativas, com base nos cenários prospectivos, indicam que a rentabilidade real média dos investimentos no longo prazo deve situar-se na faixa de 3,22% a 4,52% ao ano, conforme se observa no quadro consolidado abaixo:

Carteira	Cenário Base		Cenário Alternativo	
	%	VP (R\$ milhões)	%	VP (R\$)
Atual	3,22	51,9	4,16	524,6 mi
Otimizada	3,51	279,4	4,52	1b

Considerando que a meta de rentabilidade definida através da meta atuarial de 4,00% mostrou-se superestimada no Longo Prazo, em todos os cenários para todas as carteiras utilizadas para a projeção, ficando estabelecido como principal desafio para equipe gestora diminuir os impactos atuariais nos patrocinadores do plano (Ente Federativo).

Recomendamos que seja utilizada a carteira otimizada para definição de alocação estratégica (Longo Prazo), sendo recomendada a sua utilização na definição de sua Política de Investimentos

Para as alterações de curto prazo, recomendamos o estudo tático da carteira, onde deverá ser ponderado as expectativas macroeconômicas de curto prazo, com o objetivo de maximizar a rentabilidade esperada da carteira.

AVISO LEGAL

Este Relatório foi elaborado baseado em premissas, cenários e informações fornecidas pelo INSTITUTO DE PREVIDÊNCIA DO MUNICÍPIO DE SÃO BERNARDO DO CAMPO, sob a denominação SBCPREV.

A Crédito e Mercado Consultoria em Investimentos, de nenhum modo, expressa opinião sobre as premissas, cenários ou informações fornecidas pelo SBCPREV, ou obtidas através de fontes públicas.

Para a realização do presente estudo, alguns cenários foram tratados por procedimento estatístico de modo a adicionar-se volatilidade a estes sem, entretanto, alterar os seus valores esperados.

Há riscos atuariais, riscos legais, riscos operacionais, risco de crédito (principalmente com relação à falta de repasse do ente instituidor) e outros riscos que podem afetar e comprometer substancialmente os resultados e conclusões deste trabalho.

A Crédito e Mercado Consultoria em Investimentos não realizaram qualquer ação ou procedimento de auditoria sobre os dados entregues, seja de natureza contábil, legal, ou qualquer outra.

Os resultados aqui expostos não são garantia de que os resultados apresentados venham a ocorrer. A Crédito e Mercado Consultoria em Investimentos não assumem qualquer responsabilidade por eventuais situações e circunstâncias não previstas neste estudo que influenciem de qualquer maneira os resultados obtidos.

**Renan Foglia Calamia**

Economista Pós-graduado em Finanças Avançadas
Certificação: CGA Anbima
Consultor de Valores Mobiliários

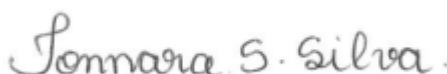

Ionnara Salvador Silva
Atuaria nº3571

CRÉDITO & MERCADO – CONSULTORIA EM INVESTIMENTOS
(C.N.P.J.: 11.340.009/0001-68)

12 NOTA IMPORTANTE (RELATÓRIO DE ALM)

A Crédito e Mercado Gestão de Valores Mobiliários Ltda foi contratada pelo INSTITUTO DE PREVIDÊNCIA DO MUNICÍPIO DE SÃO BERNARDO DO CAMPO, sob a denominação SBCPREV, para preparar o Estudo de ALM – Asset Liability Management que tem por objetivo identificar a razão de solvabilidade do plano de benefícios do RPPS, considerando premissas e hipóteses de simulação com base em fluxos de caixa atuarial e cenários macroeconômicos, e proporá composições de carteiras de investimentos que possam suportar e alongar a sobrevivência do plano de benefícios, e que apresentem melhor relação entre resultado esperado (superávit projetado) e risco de déficit (medido como “downside risk”) no conjunto das combinações entre os cenários adotados para as variáveis de mercado (CDI, INPC, IPCA, IGP-M, Bolsa de Valores, etc.) e os cenários simulados para o fluxo de caixa líquido de benefícios.

Este Estudo é de propriedade intelectual da Crédito e Mercado e foi preparado, por solicitação da Contratante, para o uso exclusivo o objetivo descrito, em atendimento aos termos da Portaria MPS nº 519/2011, Art. 3º, § 4º e a Resolução CMN nº 3.922/2010 e alterações, Art. 4º, inciso III e Art. 6º, § 1º e 2º, e Portaria nº 577/17, art. 2º, § 2º, inciso I ao IV, não devendo ser utilizado para qualquer outra finalidade que não o contexto explicado,

O RPPS foi avaliado de forma independente e o eventual sucesso ou insucesso não será considerado no resultado deste Estudo. As informações aqui contidas são somente com o objetivo de prover informações e não representa, em nenhuma hipótese, uma oferta de compra e venda ou solicitação de compra e venda de qualquer valor mobiliário ou instrumento financeiro. Trata-se apenas de uma OPINIÃO que reflete o momento da análise e são consubstanciadas em informações coletadas em fontes públicas e que julgamos confiáveis.

Caso seja necessária a divulgação do Estudo de acordo com a lei e/ou regulamentação aplicável, este material somente poderá ser divulgado se produzido em seu conteúdo integral, e qualquer descrição ou referência da Crédito e Mercado deverá ser feita de forma razoável e expressamente aceita pela própria Crédito e Mercado. Exceto mediante autorização prévia e expressa por escrito; nenhum pessoal, está autorizado a utilizar quaisquer declarações, conselhos, opiniões ou conduta da Crédito e Mercado, e a Contratante não poderá divulgar tais declarações, conselhos, opiniões ou conduta para terceiros, exceto na forma requerida pela lei e regulamentações aplicáveis.

O Estudo deve ser lido e interpretado de acordo com as premissas, restrições, qualificações e outras condições aqui mencionadas. Qualquer pessoa que se utilizar deste Estudo, desde que devidamente autorizada para tal, deve levar em consideração, em sua análise, as restrições e características das fontes das informações aqui utilizadas.

A Crédito e Mercado não assume qualquer responsabilidade pela previsão, conteúdo, veracidade ou suficiência das informações contidas neste Estudo ou nas quais ele foi baseado. Nada contido neste Estudo será interpretado ou entendido como uma declaração da Crédito e Mercado quanto ao presente, ao passado e ao futuro. Ademais, a Crédito e Mercado não assume qualquer responsabilidade ou obrigação de indenizar relacionada à exatidão, veracidade, integridade, consistência,

suficiência, razoabilidade e precisão das informações disponibilizadas (definidas a seguir), as quais são de única e exclusiva responsabilidade da Contratante.

A Crédito e Mercado foi assegurada pela Contratada de que (i) todas as informações por ela disponibilizadas são completas, corretas e suficientes, (ii) as informações disponibilizadas, quando relativas a períodos futuros e projeções, representam suas melhores estimativas na data em que foram preparadas e que não tem conhecimento, até o presente momento, de nenhum fato que possa alterar tais expectativas.

A Crédito e Mercado, seus administradores, empregados, consultores ou representantes não fazem e nem farão, expressa ou implicitamente, qualquer declaração ou garantia em relação à precisão ou à conteúdo de quaisquer das informações disponibilizadas pela Contratante.

As informações deste documento estão em consonância com as informações sobre os produtos mencionados, entretanto não substituem seus materiais oficiais, como regulamentos, prospectos de divulgação e outros. É recomendada a leitura cuidadosa destes materiais, com especial atenção para as cláusulas relativas ao objetivo, aos riscos e à política de investimento dos produtos. Todas as informações podem ser obtidas com o responsável pela distribuição, gestão ou no site da CVM (Comissão de Valores Mobiliários).

Sua elaboração buscou atender os objetivos de investimentos do cliente, considerando a sua situação financeira e seu perfil.

A rentabilidade obtida no passado não representa garantia de rentabilidade futura e os produtos estruturados e/ou de longo prazo possuem, além da volatilidade, riscos associados à sua carteira de crédito e estruturação. Os riscos inerentes aos diversos tipos de operações com valores mobiliários de bolsa, balcão, nos mercados de liquidação futura e de derivativos, podem resultar em perdas aos investimentos realizados, bem como o inverso proporcionalmente. Todos e qualquer outro valor exibido está representado em Real (BRL) e para os cálculos, foram utilizadas observações diárias, sendo sua fonte o e a CVM e a ANBIMA.

A contratação de empresa de consultoria de valores mobiliários para a emissão deste Estudo não assegura ou sugere a existência de garantia de resultados futuros ou a isenção de risco. Cabe a consultoria de valores mobiliários a prestação dos serviços de orientação, recomendação e aconselhamento, de forma profissional, independente e individualizada, sobre investimentos no mercado de valores mobiliários, cuja adoção e implementação sejam exclusivas do cliente.

O RPPS deve estar adequados às normativas pertinentes e principalmente a Portaria nº 519, de 24 de agosto de 2011 e suas alterações, além da Resolução CMN nº 3.922 de 25 de novembro de 2010 e suas alterações, que dispõem sobre as aplicações dos recursos financeiros dos Regimes Próprios de Previdência Social, instituídos pela União, Estados, Distrito Federal e Municípios e dá outras providências.

Ademais, o RPPS poderá efetuar negociações de títulos e valores mobiliários no mercado secundário (compra/venda de títulos públicos) somente se observar ao disposto, Art. 7º, inciso I,

alínea “a” da Resolução CMN nº 3.922/2010, e deverá ser comercializado através de plataforma eletrônica e registrados no Sistema Especial de Liquidação e de Custódia (SELIC), não sendo permitidas compras de títulos com pagamento de cupom com taxa inferior à meta de rentabilidade.

Poderão ser adquiridos inclusive, Títulos Públicos Federais contabilizados pelos respectivos custos de aquisição acrescidos dos rendimentos auferidos, desde que se cumpra cumulativamente as devidas exigências da Portaria MF nº 577, de 27 de dezembro de 2017 sendo elas: (i) seja observada a sua compatibilidade com os prazos e taxas das obrigações presentes e futuras do RPPS; (ii) sejam classificados separadamente dos ativos para negociação, ou seja, daqueles adquiridos com o propósito de serem negociados, independentemente do prazo a decorrer da data da aquisição; (iii) seja comprovada a intenção e capacidade financeira do RPPS de mantê-los em carteira até o vencimento; e (iv) sejam atendidas as normas de atuária e de contabilidade aplicáveis aos RPPS, inclusive no que se refere à obrigatoriedade de divulgação das informações relativas aos títulos adquiridos, ao impacto nos resultados e aos requisitos e procedimentos, na hipótese de alteração da forma de precificação dos títulos de emissão do Tesouro Nacional.

A data base utilizada neste Estudo é 20 de janeiro de 2022, de modo que qualquer alteração nestas condições ou nas informações posteriormente a esta data poderá alterar os resultados ora apresentados. Muito embora eventos futuros e outros desdobramentos possam afetar as conclusões apresentadas neste Estudo, não temos qualquer obrigação de atualizar, revisar, retificar ou revogar este Estudo, no todo ou em parte, em decorrência de qualquer desdobramento posterior ou por qualquer outra razão.