

CAPÍTULO V

EDUCAÇÃO

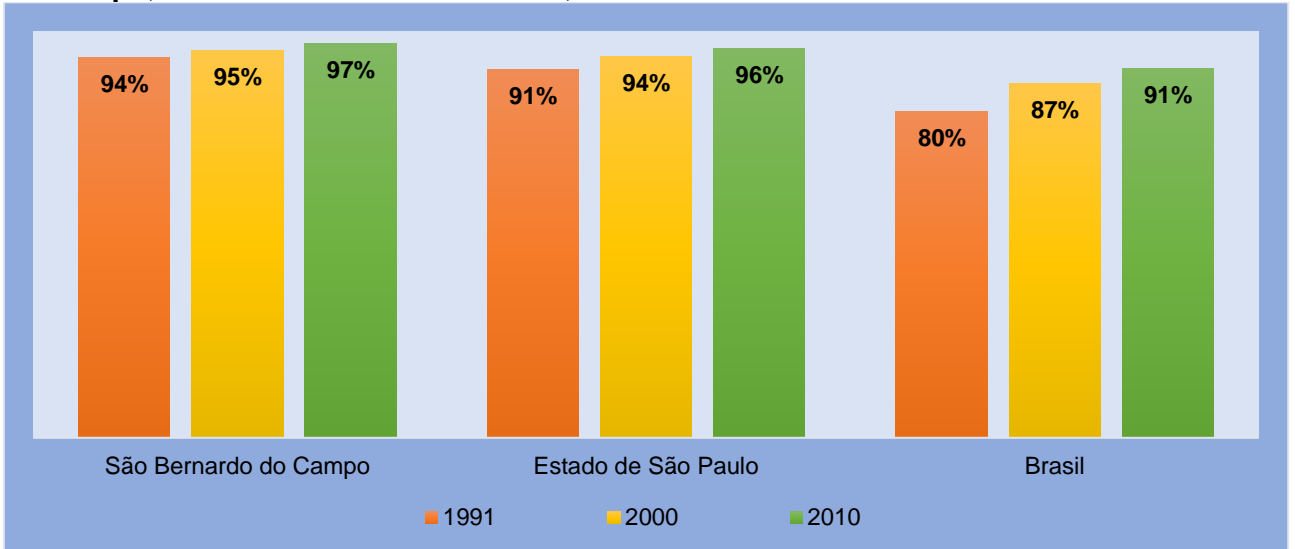

Gráfico 1 – Percentual da população alfabetizada de 10 anos e mais de idade, São Bernardo do Campo, estado de São Paulo e Brasil, 1991 a 2010



Fonte: IBGE, Censos Demográficos.

Gráfico 2 - Percentual da população alfabetizada de 15 anos e mais de idade por bairro, São Bernardo do Campo, 2010

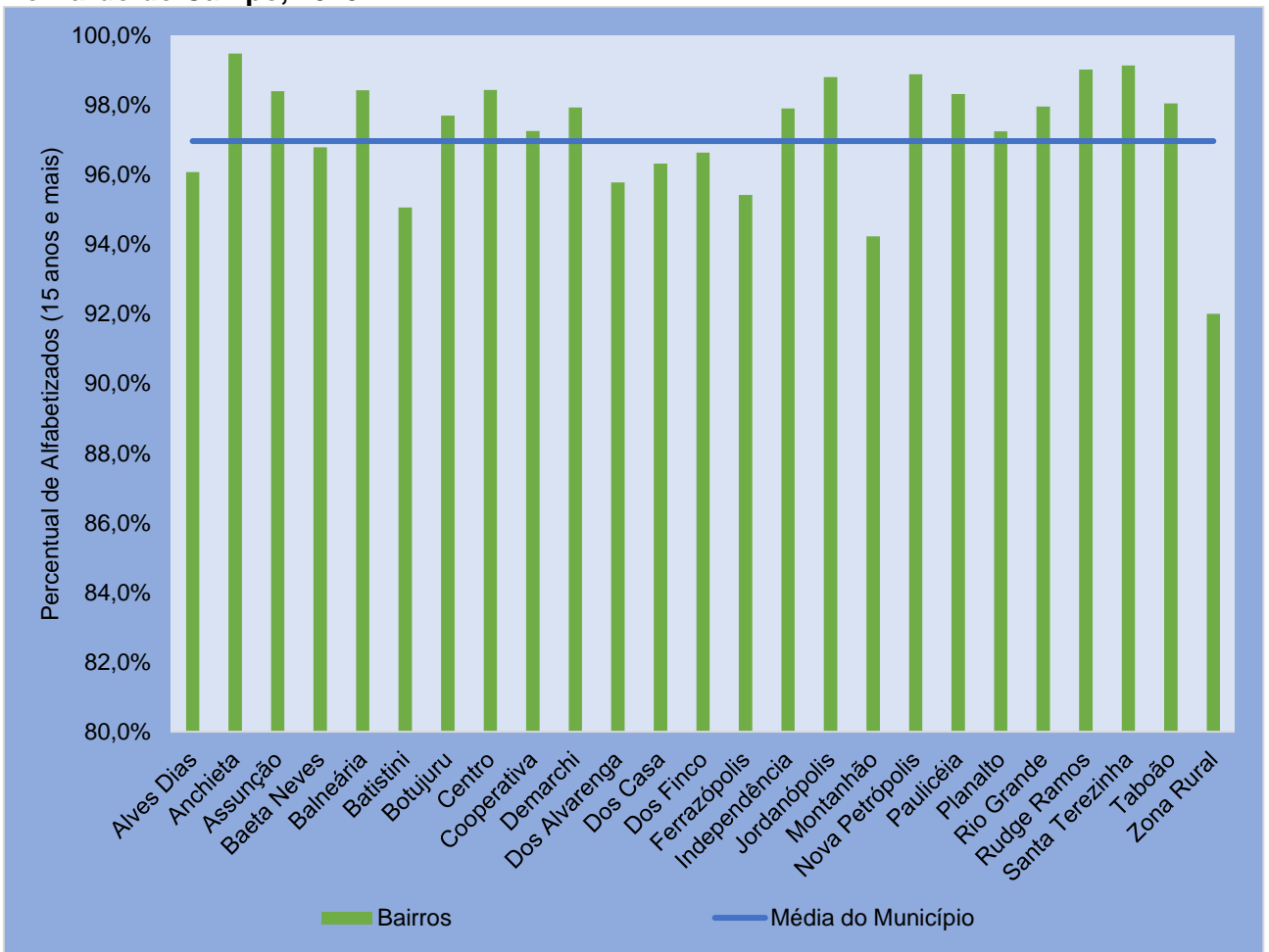

Fonte: IBGE, Censo Demográfico 2010 – Microdados do Universo.



Tabela 1 - Percentual da população de 25 anos ou mais de idade com curso superior concluído por sexo, municípios da Região do Grande ABC, estado de São Paulo e Brasil, 2000 e 2010

Município / Região	% da População de 25 anos ou mais com curso superior completo					
	2000			2010		
	Masculino	Feminino	Total	Masculino	Feminino	Total
São Bernardo do Campo	12,0	11,5	11,7	19,4	19,1	19,2
Diadema	3,2	3,5	3,4	6,4	7,8	7,1
Mauá	3,5	3,6	3,6	6,5	7,9	7,2
Ribeirão Pires	6,9	7,2	7,0	9,6	11,8	10,8
Rio Grande da Serra	1,9	1,9	1,9	3,7	4,7	4,2
Santo André	11,8	10,7	11,3	20,3	19,9	20,1
São Caetano do Sul	21,9	18,0	19,8	33,7	29,1	31,1
Estado de São Paulo	9,9	9,8	9,8	14,3	15,8	15,1
Brasil	6,5	7,0	6,8	9,9	12,5	11,3

Fonte: IBGE - Censos Demográficos – Resultados da Amostra.

Gráfico 3 - Percentual da população e 25 anos ou mais de idade, por nível de instrução, São Bernardo do Campo, 2010

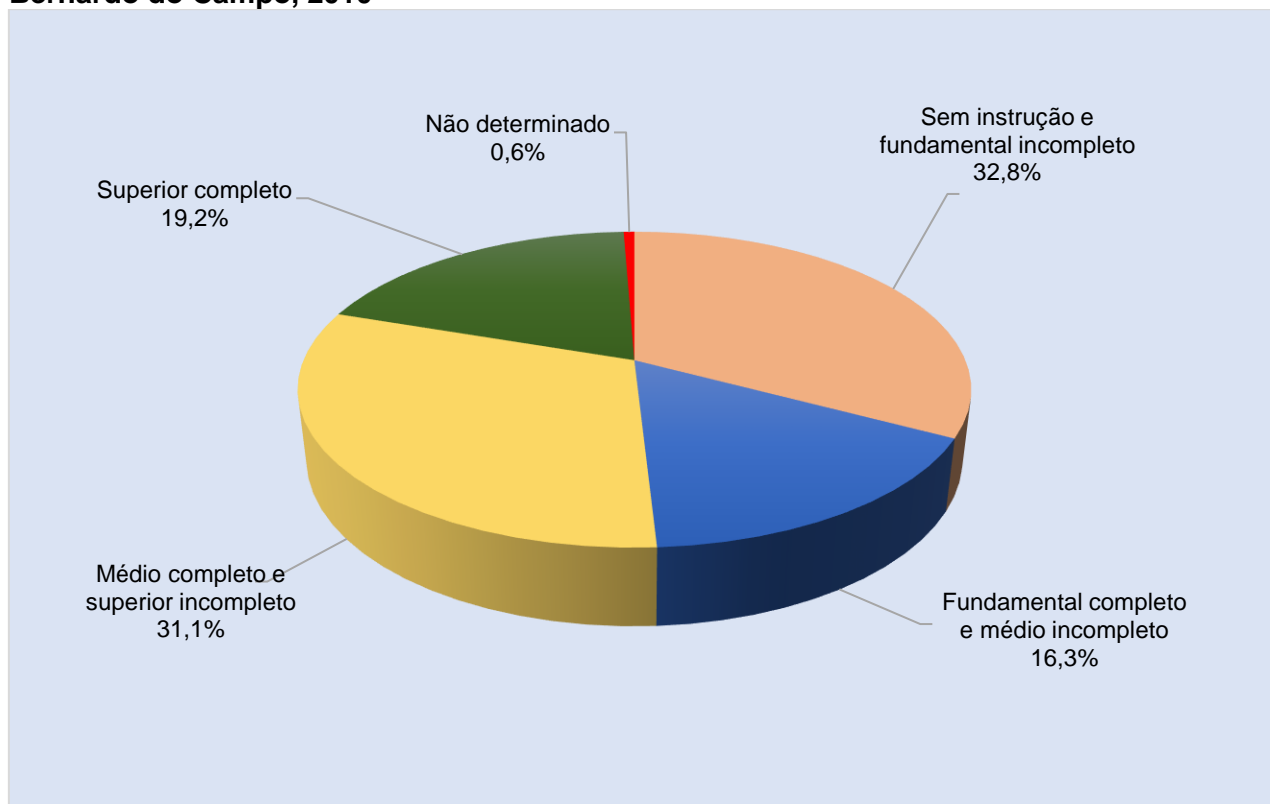

Fonte: IBGE - Censos Demográficos – Resultados da Amostra.



Tabela 2 - Índice de Desenvolvimento da Educação Básica (IDEB), ensino fundamental regular - anos iniciais, por rede de ensino, municípios da Região do Grande ABC, 2015 a 2019

Município/Região	2015		2017		2019	
	Municipal	Estadual	Municipal	Estadual	Municipal	Estadual
São Bernardo do Campo	6,8	-	6,9	-	6,9	-
Diadema	6,3	6,7	6,5	6,8	6,4	6,6
Mauá	5,2	6,5	5,6	6,7	5,7	6,7
Ribeirão Pires	6,3	6,7	7,0	7,0	6,9	7,1
Rio Grande da Serra	-	6,2	-	6,7	-	6,6
Santo André	6,2	6,7	6,4	6,7	6,3	6,8
São Caetano do Sul	7,2	-	7,5	-	7,3	-
Estado de São Paulo	nd	6,4	nd	6,5	nd	6,6
Brasil	5,3	5,8	5,6	6,0	5,7	6,1

nd: dado não disponível.

Fonte: Ministério da Educação - MEC/Instituto Nacional de Estudos e Pesquisas Educacionais Anísio Teixeira - INEP.

Tabela 3 - Índice de Desenvolvimento da Educação Básica (IDEB) e projeção (meta), por etapa e rede de ensino, São Bernardo do Campo, 2019

Etapa de ensino	IDEB 2019		Projeção (meta)			
			2019		2021	
	Municipal	Estadual	Municipal	Estadual	Municipal	Estadual
Ensino Fundamental (anos iniciais)	6,9	-	6,6	-	6,8	-
Ensino Fundamental (anos finais)	-	5,6	-	5,9	-	6,1
Ensino Médio	-	4,4	-	4,1	-	4,3

Fonte: Ministério da Educação - MEC/Instituto Nacional de Estudos e Pesquisas Educacionais Anísio Teixeira - INEP.

Gráfico 4 - Índice de Desenvolvimento da Educação Básica (IDEB), ensino fundamental regular (anos iniciais), rede municipal de São Bernardo do Campo, rede estadual do estado de São Paulo e média da rede municipal do Brasil, 2009 a 2019

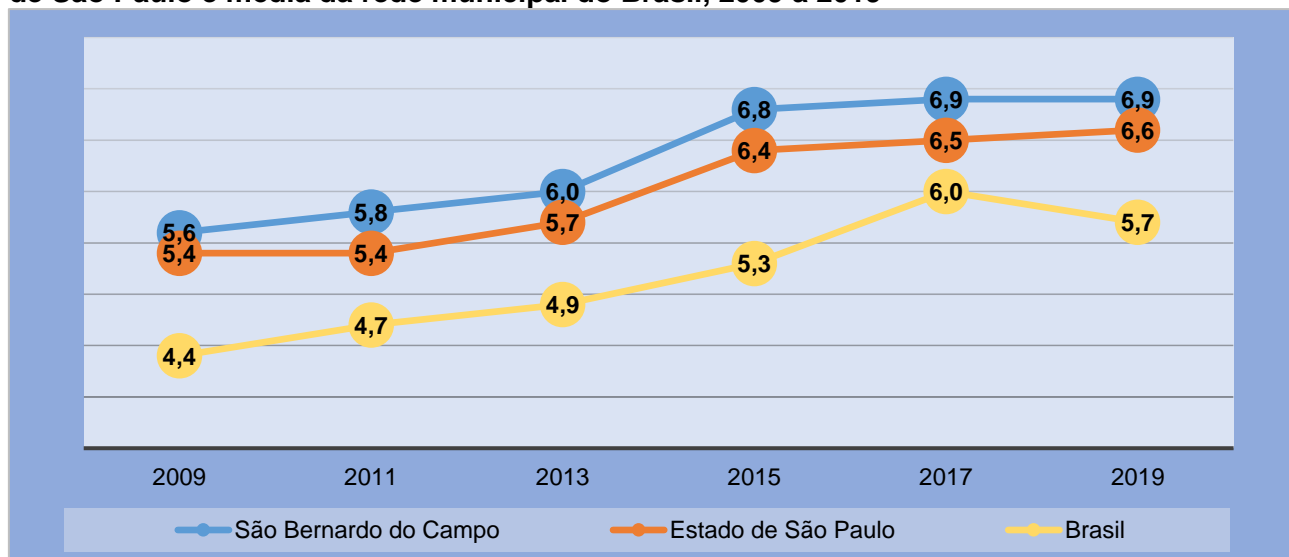

Fonte: Ministério da Educação - MEC/Instituto Nacional de Estudos e Pesquisas Educacionais Anísio Teixeira - INEP.

**Tabela 4 - Taxa de universalização da educação básica, por etapa de ensino, São Bernardo do Campo, 2020**

Etapa de ensino	Taxa de Universalização (%)
Ensino Infantil - Creche (População de 0 a 3 anos)	48%
Ensino Infantil - Pré-escola (População de 4 e 5 anos)	98%
Ensino Fundamental (População de 6 a 14 anos)	109%
Ensino Médio (População de 15 a 17 anos)	104%

Notas: Taxa de universalização expressa a população de determinada faixa etária matriculada nas escolas das redes municipal, estadual, particular no município. Alunos total por faixa etária/estimativa da população total por faixa etária (Fundação SEADE).
Fontes: Ministério da Educação - MEC/Instituto Nacional de Estudos e Pesquisas Educacionais Anísio Teixeira – INEP; Fundação SEADE.

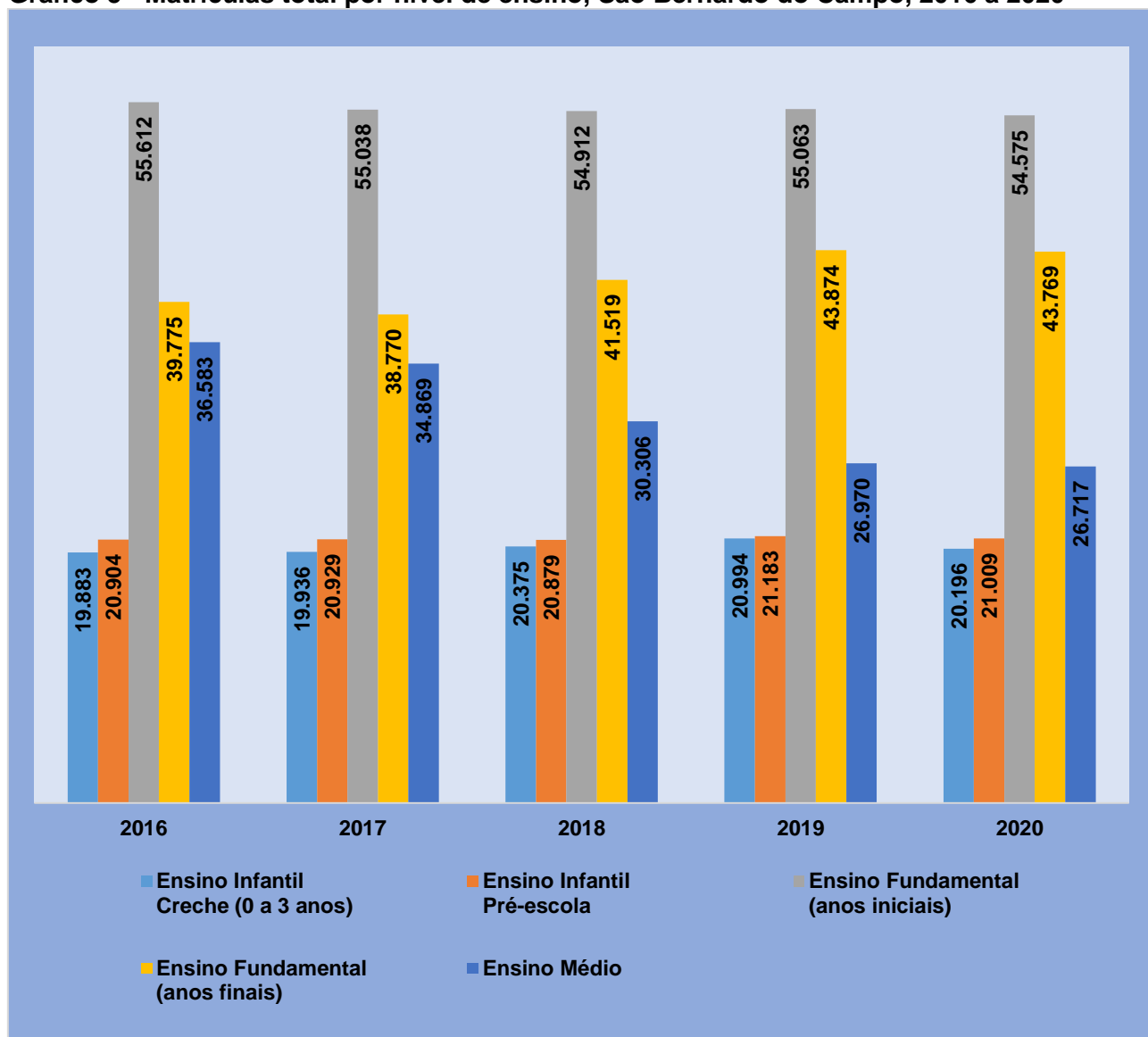
Gráfico 5 - Matrículas total por nível de ensino, São Bernardo do Campo, 2016 a 2020

Fontes: Ministério da Educação - MEC/Instituto Nacional de Estudos e Pesquisas Educacionais Anísio Teixeira – INEP



Tabela 5 - Número total de estabelecimentos de ensino por rede e tipo, São Bernardo do Campo, 2020

Rede / Escola	Estabelecimentos
Rede Municipal	
Escola Municipal de Educação Básica - EMEB	177
Escola Municipal de Educação Especial - EMEBE	1
Escola Municipal de Educação Básica Bilíngue - EMEBB	1
Entidades Parceiras	
Creches	30
Rede Estadual	
Escola Estadual - EE	71
Escola Técnica Estadual – ETEC	1
Rede Particular	
Escola Particular	166

Nota: Em um mesmo estabelecimento pode existir mais de um tipo de ensino.

Fontes: Ministério da Educação - MEC/Instituto Nacional de Estudos e Pesquisas Educacionais Anísio Teixeira - INEP - Microdados do Censo Escolar 2020; Secretaria de Educação/MSBC.

Gráfico 6 - Número de escolas da rede pública do ensino básico (creche, pré-escola, ensino fundamental e médio) por bairro, São Bernardo do Campo, 2020

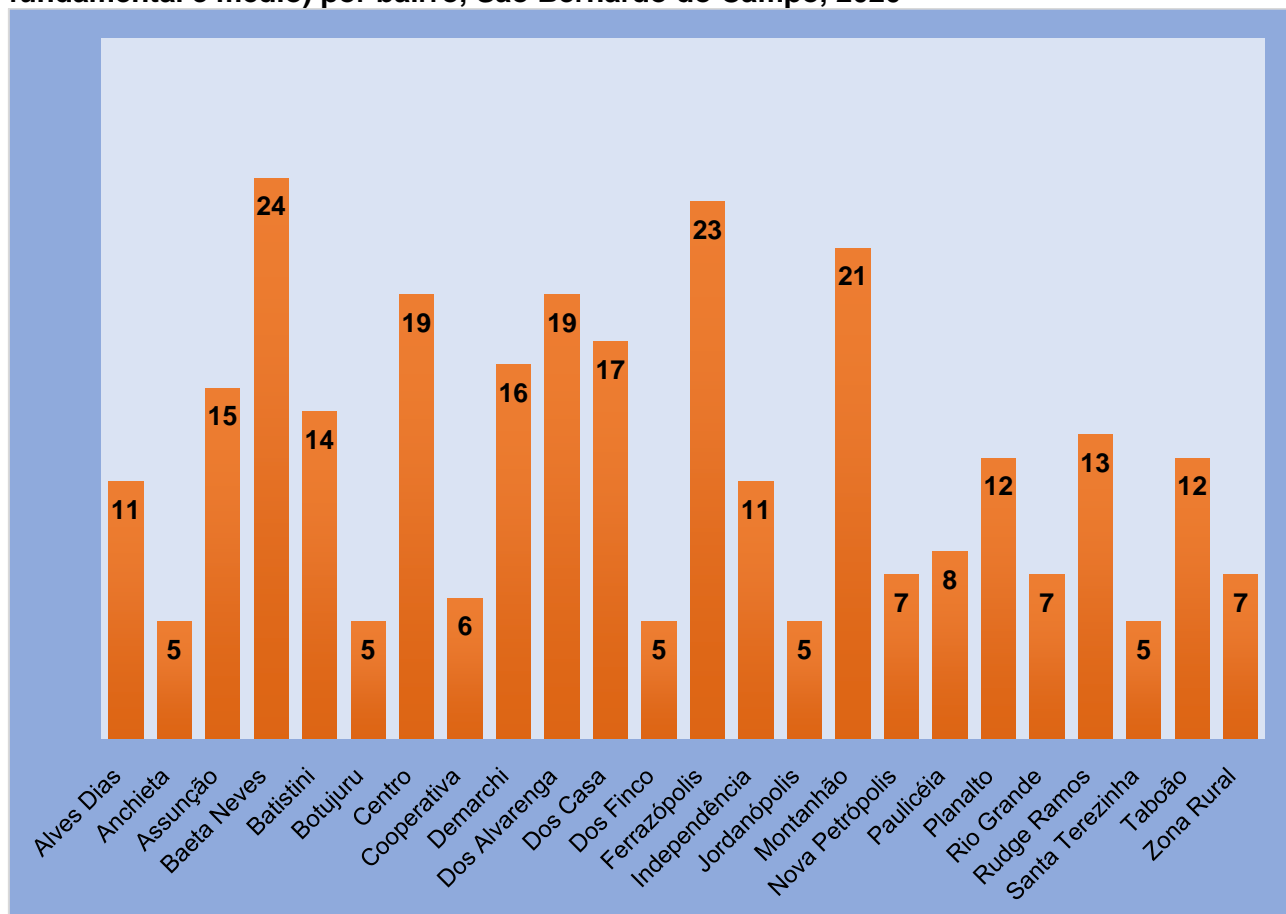

Nota: Escolas das redes: municipal, estadual e entidades parceiras.

Fontes: Ministério da Educação - MEC/Instituto Nacional de Estudos e Pesquisas Educacionais Anísio Teixeira - INEP - Microdados do Censo Escolar 2020; Secretaria de Educação/MSBC.

**Tabela 6 - Número total de matrículas ⁽¹⁾ nas escolas municipais segundo o nível de ensino, São Bernardo do Campo, 2016 a 2020**

Nível de Ensino	2016	2017	2018	2019	2020
Ensino Infantil - Creche	13.381	13.841	14.319	14.075	13.813
Ensino Infantil - Entidades Parceiras	2.778	2.416	2.446	2.883	3.465
Ensino Infantil - Pré-escola	17.187	17.052	17.172	17.202	17.263
Ensino Fundamental (anos iniciais)	44.547	43.992	43.737	43.525	42.901
Supletivo Fundamental	3.152	4.266	3.960	3.389	3.381
Ensino Especial	140	136	70	162	175
Total	81.185	81.703	81.704	81.236	80.998

(1) Matrícula inicial.

Fontes: Ministério da Educação - MEC/Instituto Nacional de Estudos e Pesquisas Educacionais Anísio Teixeira - INEP - Microdados do Censo Escolar.

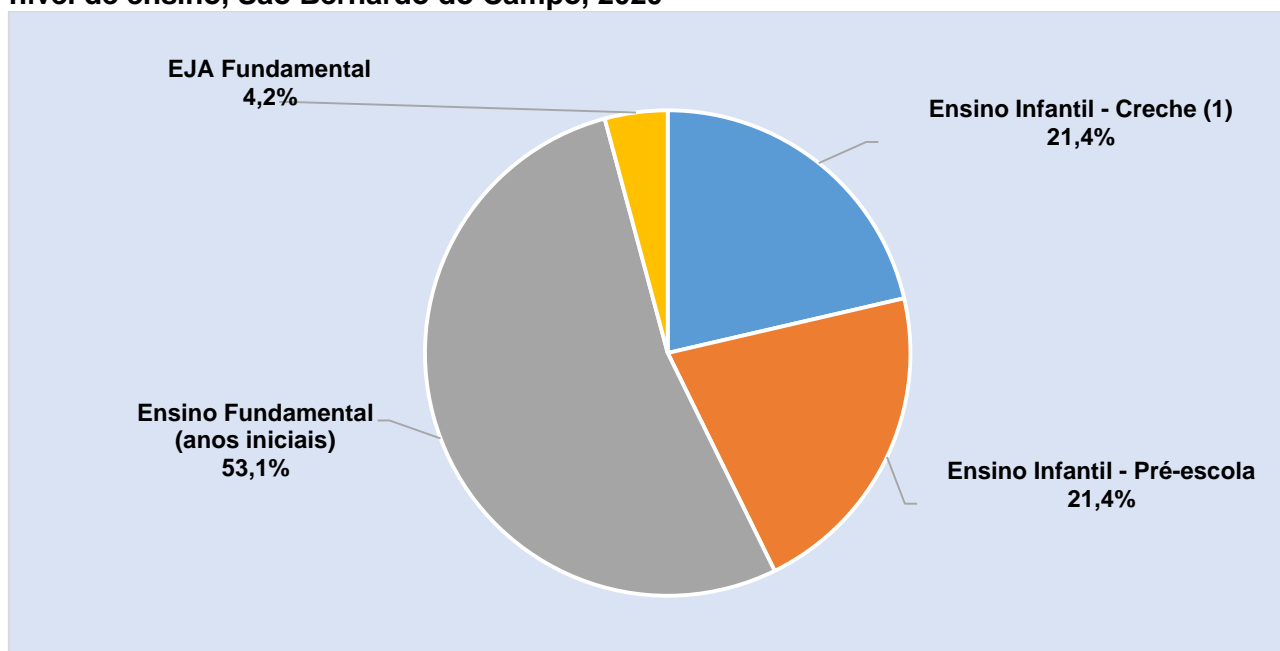
Gráfico 7 - Percentual de matrículas no ensino básico nas escolas municipais segundo o nível de ensino, São Bernardo do Campo, 2020

(1) Rede Municipal e Entidades Parceiras - PMSBC.

Fontes: Ministério da Educação - MEC/Instituto Nacional de Estudos e Pesquisas Educacionais Anísio Teixeira - INEP - Microdados do Censo Escolar 2020.

Tabela 7 - Número total de alunos e unidades escolares da rede básica de ensino municipal atendidos no Programa Educar Mais (jornada ampliada), São Bernardo do Campo, 2017 a 2020

Ano	Número de Alunos	Números de Unidades Escolares
2017	2.474	10
2018	4.044	15
2019	5.351	18
2020	7.947	22

Fonte: Secretaria de Educação/MSBC.



Tabela 8 - Número de matrículas por bairro e nível de ensino, rede municipal, São Bernardo do Campo, 2020

Bairro	Creche ⁽¹⁾	Pré-escola	Fundamental (Anos Iniciais)	Supletivo Fundamental
Zona Urbana				
Alves Dias	1.139	472	1.061	94
Anchieta	142	193	278	-
Assunção	583	983	2.008	61
Baeta Neves	1.706	1.422	2.984	135
Batistini	768	842	2.063	190
Botujuru	120	262	672	35
Centro	854	787	2.032	550
Cooperativa	532	547	1.922	140
Demarchi	584	767	2.130	-
Dos Alvarenga	1.434	1.854	3.967	334
Dos Casa	1.253	893	2.229	312
Dos Finco	185	313	892	-
Ferrazópolis	1.427	1.572	3.108	226
Independência	553	594	1.531	127
Jordanópolis	219	227	726	-
Montanhão	2.342	2.323	3.169	415
Nova Petrópolis	181	243	2.369	377
Paulicéia	355	422	1.504	76
Planalto	633	438	1.395	-
Rio Grande	579	236	649	65
Rudge Ramos	413	478	1.291	89
Santa Terezinha	153	300	2.352	-
Taboão	718	761	1.729	43
Zona Rural				
Santa Cruz	156	207	404	112
Taquacetuba	-	-	138	-
Tatetos	187	127	298	-
Varginha	62	-	-	-
Total	17.278	17.263	42.901	3.381

(1) Rede Municipal e Entidades Parceiras - MSBC.

Fonte: Ministério da Educação - MEC/Instituto Nacional de Estudos e Pesquisas Educacionais Anísio Teixeira - INEP.



Tabela 9 - Número total de matrículas ⁽¹⁾ na rede estadual, segundo o nível de ensino, São Bernardo do Campo, 2016 a 2020

Nível de ensino	2016	2017	2018	2019	2020
Ensino Fundamental (anos finais)	31.048	30.311	32.645	34.135	33.805
Ensino Médio	30.509	28.830	24.700	21.261	20.917
Supletivo Fundamental	244	160	174	156	173
Supletivo Ensino Médio	3.392	3.459	3.658	3.184	3.373
Ensino Profissionalizante ⁽¹⁾	2.259	2.183	2.159	2.234	2.223
Total	67.452	64.943	63.336	60.970	60.491

(1) Matrícula inicial.

(2) Para nível médio, não substitui o ensino médio.

Fonte: Ministério da Educação - MEC/Instituto Nacional de Estudos e Pesquisas Educacionais Anísio Teixeira - INEP.

Gráfico 8 - Percentual de matrículas da rede estadual, segundo o nível de ensino, São Bernardo do Campo, 2020

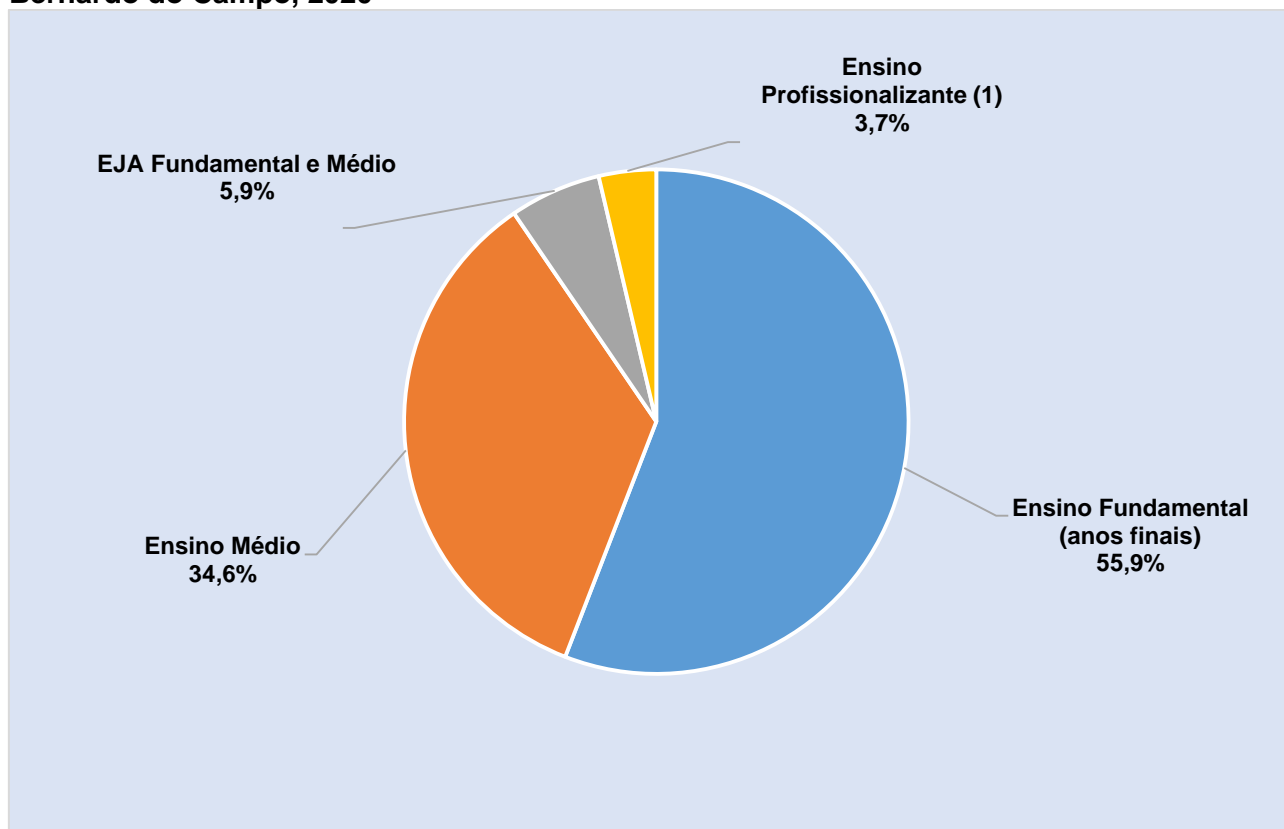

(1) Para nível médio, não substitui o ensino médio.

Fonte: Ministério da Educação - MEC/Instituto Nacional de Estudos e Pesquisas Educacionais Anísio Teixeira - INEP.



Mapa 3 – Equipamentos de educação da rede estadual, São Bernardo do Campo, 2020

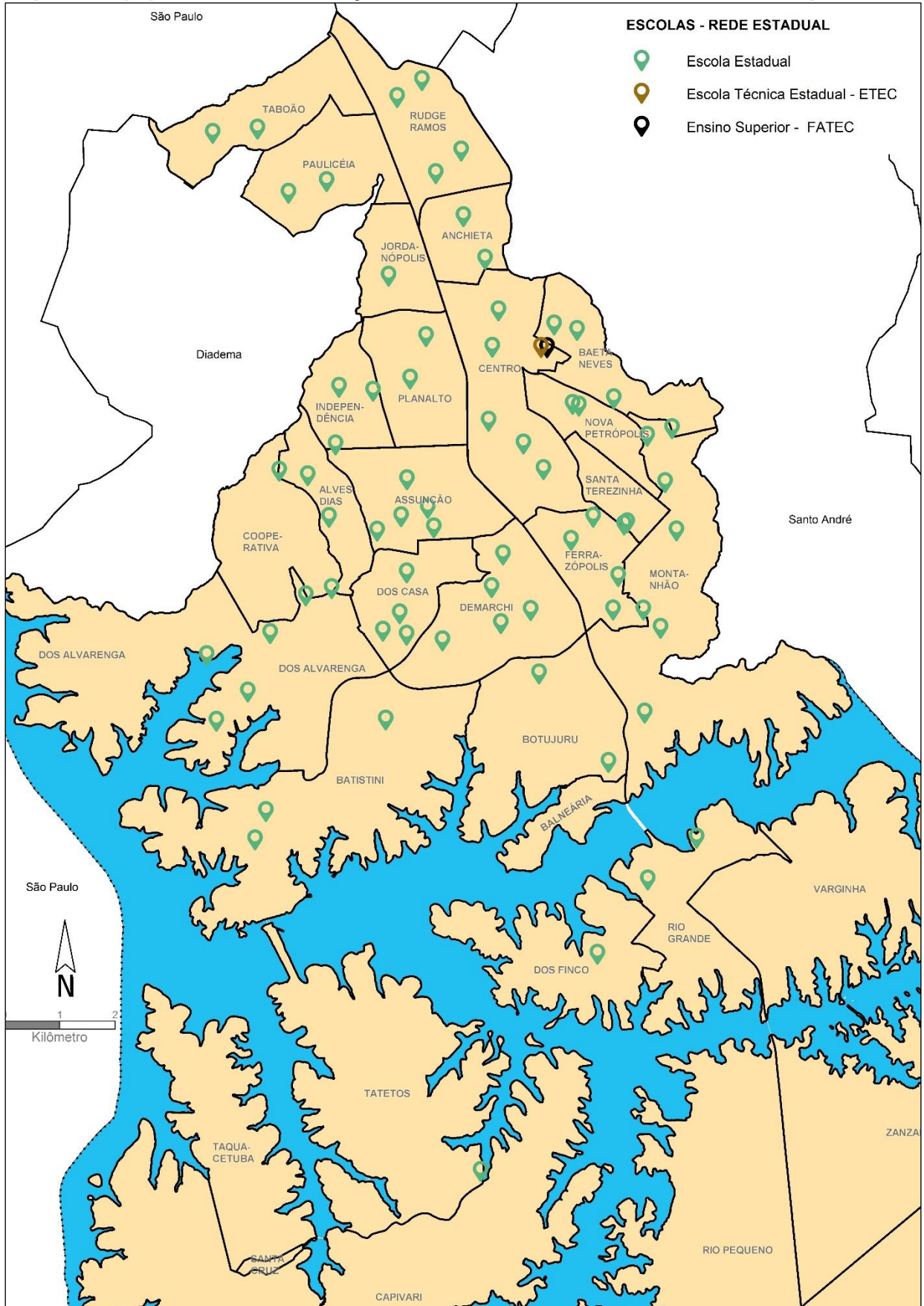

Fontes: Ministério da Educação - MEC/Instituto Nacional de Estudos e Pesquisas Educacionais Anísio Teixeira – INEP.

**Tabela 10 - Número total de matrículas ⁽¹⁾ na rede particular, segundo o nível de ensino, São Bernardo do Campo, 2016 a 2020**

Nível de ensino	2016	2017	2018	2019	2020
Ensino Infantil - Creche	3.724	3.694	3.610	4.036	2.918
Ensino Infantil - Pré-escola	3.717	3.877	3.707	3.981	3.746
Ensino Fundamental	19.792	19.505	20.049	21.277	21.658
Ensino Médio	6.074	6.039	5.606	5.709	5.800
Ensino Profissionalizante ⁽¹⁾	2.972	4.420	4.387	5.425	4.779
Ensino Especial	559	593	717	738	697
Total	36.838	38.128	38.076	41.166	39.598

nd: dado não disponível.

(1) Matrícula inicial.

(2) Para nível médio, não substitui o ensino médio.

Fonte: Ministério da Educação - MEC/Instituto Nacional de Estudos e Pesquisas Educacionais Anísio Teixeira - INEP.

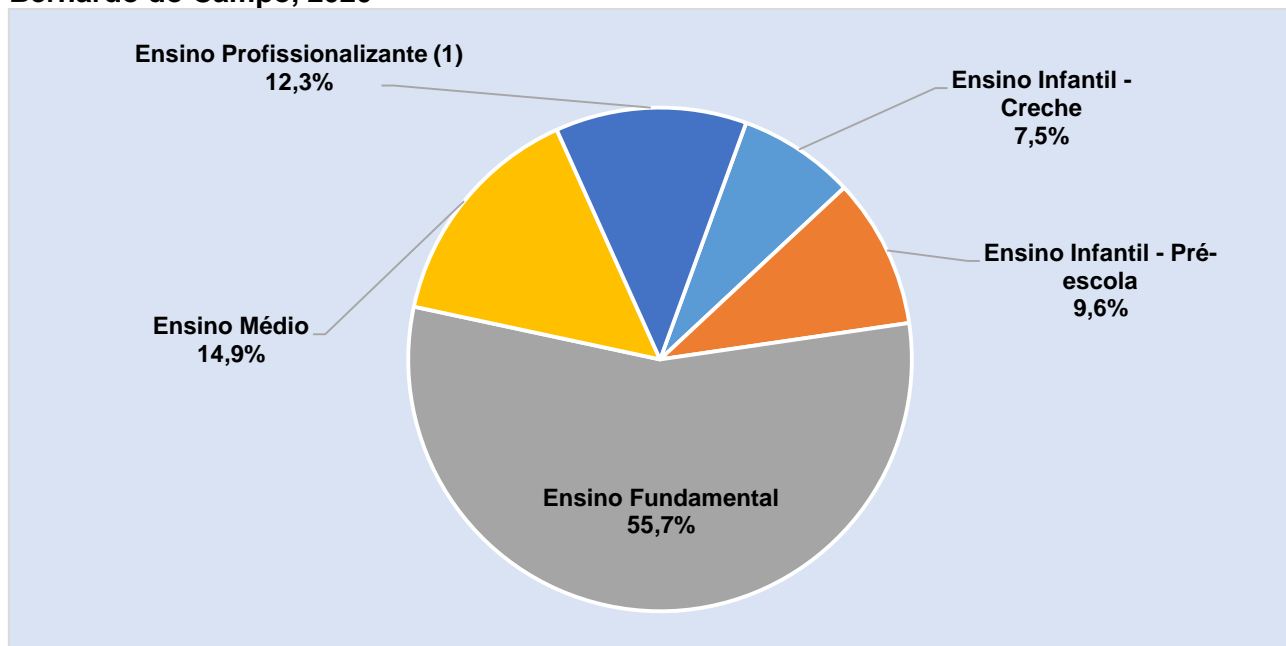
Gráfico 9 - Percentual de matrículas na rede particular, segundo o nível de ensino, São Bernardo do Campo, 2020

(1) Para nível médio, não substitui o ensino médio.

Fonte: Ministério da Educação - MEC/Instituto Nacional de Estudos e Pesquisas Educacionais Anísio Teixeira - INEP.

**Tabela 11 - Taxa de rendimento escolar no ensino fundamental (anos iniciais e finais) e ensino médio, por rede de ensino, São Bernardo do Campo, 2016 a 2020**

Rede de Ensino	Etapa	Rendimento escolar	2016	2017	2018	2019	2020
Municipal	Fundamental (anos iniciais)	Aprovação	97,0	97,2	97,0	97,7	99,6
		Reprovação	2,9	2,7	2,8	2,2	0,3
		Abandono	0,1	0,1	0,2	0,1	0,1
Estadual	Fundamental (anos finais)	Aprovação	91,0	93,0	94,6	96,0	98,7
		Reprovação	6,8	5,8	4,3	3,5	0,7
		Abandono	2,2	1,2	1,1	0,5	0,6
	Ensino Médio	Aprovação	82,8	83,0	85,1	88,3	97,0
		Reprovação	13,1	14,1	11,7	9,4	2,0
		Abandono	4,1	2,9	3,2	2,3	1,0

Fonte: Ministério da Educação - MEC/Instituto Nacional de Estudos e Pesquisas Educacionais Anísio Teixeira - INEP.

Tabela 12 - Taxa de Distorção Idade-Série no ensino fundamental (anos iniciais e finais) e ensino médio, rede pública, São Bernardo do Campo, 2016 a 2020

Rede de Ensino	Etapa de Ensino	Taxa de Distorção Idade-Série				
		2016	2017	2018	2019	2020
Municipal	Fundamental (anos iniciais)	5,4	5,4	5,4	5,4	4,9
Estadual	Fundamental (anos finais)	11,8	12,8	12,6	12,5	13,0
	Ensino Médio	16,5	16,2	16,5	15,1	15,1

Nota: A taxa de distorção Idade-Série expressa a proporção de alunos que têm idade acima de 2 anos da esperada para a etapa de ensino que estão matriculados.

Fonte: Ministério da Educação - MEC/Instituto Nacional de Estudos e Pesquisas Educacionais Anísio Teixeira - INEP.

Tabela 13 - Percentual de escolas da rede municipal com biblioteca, laboratório de informática e internet banda larga, São Bernardo do Campo, estado de São Paulo e Brasil, 2020

Dependência / Serviço	Rede Municipal de Ensino		
	São Bernardo do Campo	Estado de São Paulo	Brasil
Biblioteca	80%	14%	23%
Laboratório de Informática	42%	34%	23%
Internet Banda Larga	96%	77%	56%

Nota: Os dados representam a realidade informada pela escola no Censo Escolar.

Fonte: Ministério da Educação - MEC/Instituto Nacional de Estudos e Pesquisas Educacionais Anísio Teixeira - INEP/ Censo Escolar 2020.

**Tabela 14 - Percentual de funções docentes com curso superior por rede e etapa de ensino, São Bernardo do Campo, 2020**

Etapa de Ensino	Rede de Ensino		
	Municipal	Estadual	Particular
Educação Infantil	97,7%	-	89,2%
Ensino fundamental (anos iniciais)	98,2%	-	95,4%
Ensino Fundamental (anos finais)	-	99,1%	97,3%
Ensino Médio	-	99,0%	98,0%

Fonte: Ministério da Educação - MEC/Instituto Nacional de Estudos e Pesquisas Educacionais Anísio Teixeira - INEP.

Tabela 15 - Número de professores da rede municipal, segundo tipo de ensino, São Bernardo do Campo, 2016 a 2020

Tipo de ensino	2016	2017	2018	2019	2020
Creche	942	965	1.037	990	1.418
Pré-escola	1.438	1.264	1.323	1.360	1.087
Turma Unificada Educação Infantil	12	9	9	8	8
Ensino Fundamental (anos iniciais)	2.305	2.578	2.665	2.594	2.957
Educação Especial	163	119	112	137	144
Supletivo Fundamental	190	255	164	220	239
Total	5.050	5.190	5.310	5.309	5.853

Fonte: Secretaria de Educação/MSBC.

Tabela 16 - Número de alunos beneficiados no transporte escolar municipal, São Bernardo do Campo, 2016 a 2020

Tipo	2016	2017	2018	2019	2020 ⁽¹⁾
Empresa Terceirizada					
Total	10.739	9.953	9.915	10.853	12.044
Deficientes cadeirantes	70	70	73	73	98
Deficientes não cadeirantes	563	576	595	651	917
Prefeitura de São Bernardo do Campo					
Total	312	370	35	16	6
Deficientes	113	111	13	4	6
Total Geral	10.955	10.323	9.950	10.869	12.050

Nota: O número de alunos deficientes destacados estão contemplados no número total de alunos.

(1) Em 2020 não houve transporte a partir de abril devido a pandemia Covid-19. Os números retratam o transporte no período de janeiro a março.

Fonte: Secretaria de Educação/MSBC.



Tabela 17 - Número total de matrículas no ensino profissionalizante (nível técnico) redes estadual e particular, por curso, São Bernardo do Campo, 2020

Eixo	Curso	Estadual ⁽¹⁾	Particular
Ambiente e saúde	Análises Clínicas	-	89
	Enfermagem	-	1.430
	Estética	-	120
	Farmácia	-	191
	Meio Ambiente	-	14
	Nutrição e Dietética	-	93
	Radiologia	-	209
	Outros - Eixo Ambiente e Saúde	-	167
Controle e processos industriais	Automação Industrial	270	-
	Eletroeletrônica	140	-
	Eletrônica	213	-
	Mecânica	71	296
	Mecatrônica	558	112
Gestão e negócios	Administração	612	288
	Contabilidade	105	-
	Logística	347	132
	Qualidade	-	50
	Recursos Humanos	36	60
	Secretariado	215	-
	Serviços Jurídicos	-	18
Turismo, hospitalidade e lazer	Cozinha	-	26
	Eventos	-	29
	Guia de Turismo	-	33
	Hospedagem	-	16
Informação e comunicação	Computação Gráfica	-	14
	Desenvolvimento de Sistemas	190	-
	Informática	37	139
	Informática para Internet	185	-
	Outros - Eixo Informação e Comunicação	39	-
Produção Alimentícia	Confeitaria	-	18
Produção cultural e design	Canto	-	3
	Comunicação Visual	-	16
	Design de Interiores	-	41
	Instrumento Musical	-	11
	Produção de Moda	-	39
	Publicidade	-	34
	Teatro	-	21
Produção Industrial	Plásticos	-	391
	Química	357	498
	Outros - Eixo Produção Industrial	39	-
Segurança	Segurança do Trabalho	-	181

Fonte: Ministério da Educação - MEC/Instituto Nacional de Estudos e Pesquisas Educacionais Anísio Teixeira - INEP - Censo Escolar.



Mapa 4 – Percentual da população de 18 anos e mais de idade com ensino médio completo, por área de ponderação do Censo Demográfico, São Bernardo do Campo, 2010

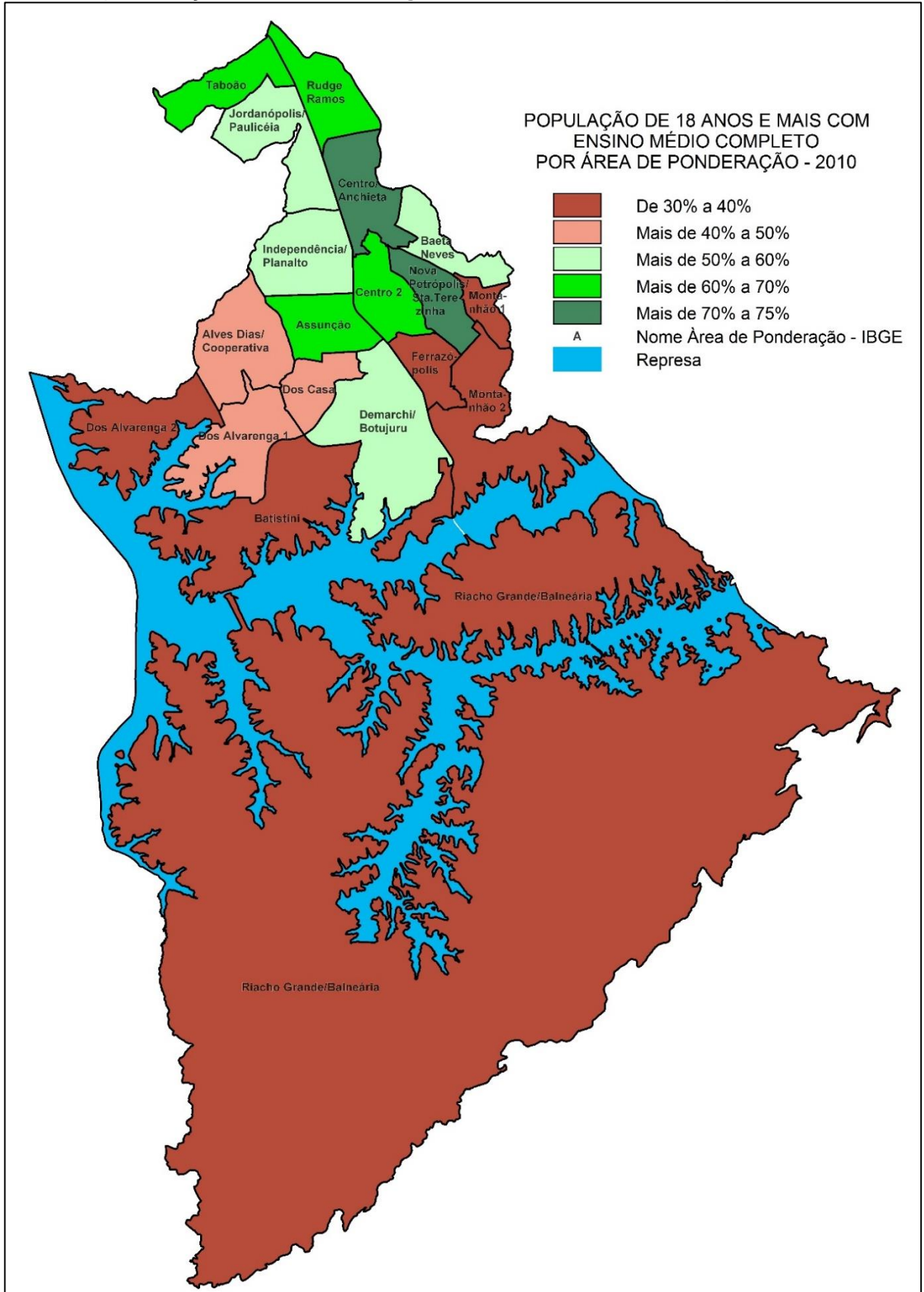

Fonte: IBGE – Censo Demográfico 2010 – Resultados da Amostra.

**Tabela 18 - Número de matrículas no ensino superior (graduação presencial) por municípios da Região do Grande ABC, 2016 a 2019**

Município	2016	2017	2018	2019
São Bernardo do Campo	47.121	46.019	42.177	37.809
Santo André	37.961	36.003	32.313	27.782
São Caetano do Sul	14.959	13.149	12.203	11.197
Diadema	4.058	3.919	3.970	4.180
Mauá	2.877	3.208	3.475	4.419
Ribeirão Pires	991	726	643	661
Total	107.967	103.024	94.781	86.048

Nota: Número de Matrículas referente ao 1º Semestre em graduação presencial.

Fonte: Ministério da Educação - MEC/Instituto Nacional de Estudos e Pesquisas Educacionais Anísio Teixeira – INEP/ Censo da Educação Superior.

Tabela 19 - Número de matrículas no ensino superior (graduação presencial) por área específica, São Bernardo do Campo, 2018 e 2019

Área Específica ⁽¹⁾	2018	2019
Arquitetura e construção	1.251	927
Artes	266	153
Bem-estar	181	101
Ciências físicas	393	406
Ciências sociais e comportamentais	2.343	2.242
Computação e Tecnologias da Informação e Comunicação (TIC)	1.916	1.737
Comunicação e informação	729	572
Direito	5.328	4.981
Educação	3.059	2.643
Engenharia e profissões correlatas	6.579	5.661
Humanidades (exceto línguas)	238	230
Línguas	122	116
Negócios e administração	7.186	5.803
Produção e processamento	2.778	2.725
Programas interdisciplinares abrangendo ciências naturais, matemática e estatística	2.042	2.098
Programas interdisciplinares abrangendo ciências sociais, jornalismo e informação	2.031	2.091
Programas interdisciplinares abrangendo engenharia, produção e construção	0	26
Saúde	4.302	3.977
Serviços pessoais	250	217
Veterinária	1.183	1.103
Total	42.177	37.809

(1) Código da área geral conforme adaptação da Classificação Internacional Normalizada da Educação Cine/Unesco. Não comparável com anos anteriores.

Nota: Número de Matrículas referente ao 1º Semestre em graduação presencial.

Fonte: Ministério da Educação - MEC/Instituto Nacional de Estudos e Pesquisas Educacionais Anísio Teixeira – INEP/ Censo da Educação Superior.