

CAPÍTULO VIII

DESENVOLVIMENTO

SOCIAL



Tabela 1 - Índice de Desenvolvimento Humano Municipal (IDHM), municípios da Região do Grande ABC, 2010

Município	IDHM	Renda	Longevidade	Educação
Diadema	0,757	0,717	0,844	0,716
Mauá	0,766	0,721	0,852	0,733
Ribeirão Pires	0,784	0,749	0,847	0,760
Rio Grande da Serra	0,749	0,684	0,823	0,745
Santo André	0,815	0,819	0,861	0,769
São Bernardo do Campo	0,805	0,807	0,861	0,752
São Caetano do Sul	0,862	0,891	0,887	0,811

Fonte: Atlas do Desenvolvimento Humano no Brasil, 2013 (PNUD)

Faixas de desenvolvimento humano		
Muito Alto	0,800 - 1,000	●
Alto	0,700 - 0,799	●
Médio	0,600 - 0,699	●
Baixo	0,500 - 0,599	●
Muito Baixo	0,000 - 0,499	●

Fonte: Atlas do Desenvolvimento Humano no Brasil, 2013 (PNUD)

Tabela 2 - Ranking Brasil e estado de São Paulo do Índice de Desenvolvimento Humano Municipal (IDHM), municípios da Região do Grande ABC, 2010

Município	Ranking Brasil	Ranking Estado de São Paulo	IDHM
São Caetano do Sul	1 ^o	1 ^o	0,862
Santo André	14 ^o	7 ^o	0,815
São Bernardo do Campo	28^o	14^o	0,805
Ribeirão Pires	100 ^o	55 ^o	0,784
Mauá	274 ^o	131 ^o	0,766
Diadema	420 ^o	182 ^o	0,757
Rio Grande da Serra	562 ^o	236 ^o	0,749

Fonte: Atlas do Desenvolvimento Humano no Brasil, 2013 (PNUD)

Gráfico 1 - Índice de Desenvolvimento Humano Municipal (IDHM) por componente, São Bernardo do Campo, 2000 e 2010

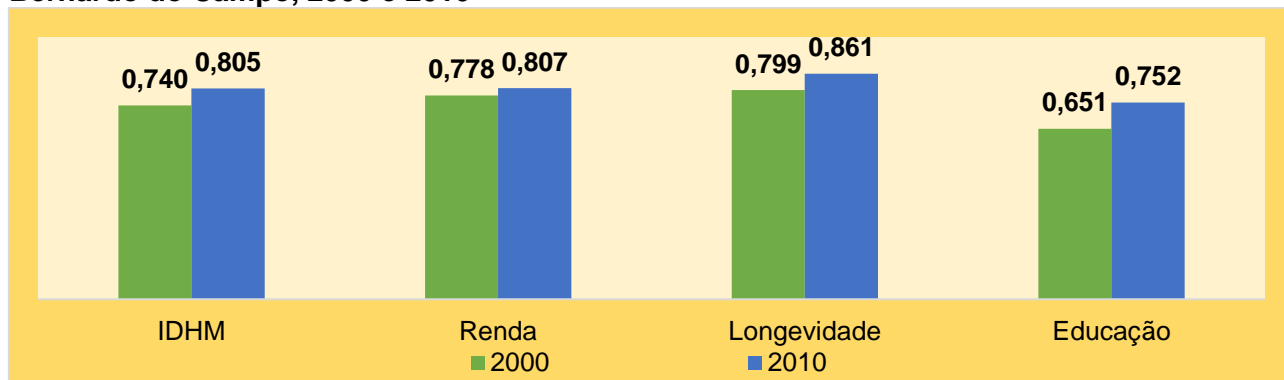

Fonte: Atlas do Desenvolvimento Humano no Brasil, 2013 (PNUD)



Gráfico 2 - Percentual da população segundo grupos do Índice Paulista de Vulnerabilidade Social (IPVS), São Bernardo do Campo, 2010

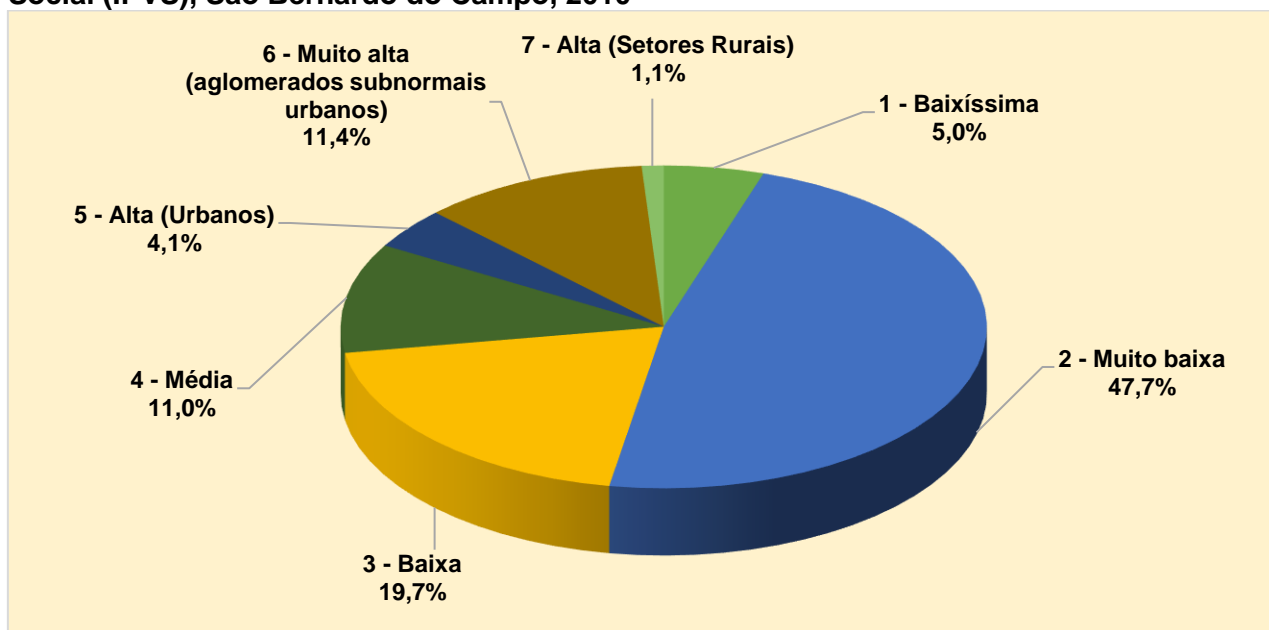

Fonte: Fundação SEADE.

Tabela 3 - Distribuição da população (%), segundo grupos do Índice Paulista de Vulnerabilidade Social (IPVS), municípios da Região do Grande ABC e estado de São Paulo, 2010

Município	Grupos de Vulnerabilidade Social - IPVS						
	1	2	3	4	5	6	7
São Bernardo do Campo	5,0%	47,7%	19,7%	11,0%	4,1%	11,4%	1,1%
Diadema	0,1%	28,2%	31,4%	19,3%	10,4%	10,6%	0%
Mauá	0,2%	35,5%	26,9%	14,5%	6,8%	16,2%	0%
Ribeirão Pires	0,5%	54,9%	16,1%	21,5%	4,7%	2,3%	0%
Rio Grande da Serra	0%	21,0%	9,4%	39,7%	29,9%	0%	0%
Santo André	5,7%	63,2%	10,4%	8,7%	4,1%	8,0%	0%
São Caetano do Sul	15,2%	82,9%	2,0%	0%	0%	0%	0%
Estado de São Paulo	6,1%	40,1%	18,0%	19,2%	11,1%	4,4%	1,0%

Grupos de Vulnerabilidade Social - IPVS

- 1 – Baixíssima vulnerabilidade
- 2 - Muito baixa vulnerabilidade
- 3 – Baixa vulnerabilidade
- 4 – Média vulnerabilidade
- 5 – Alta vulnerabilidade (Urbanos)
- 6 - Muito alta vulnerabilidade (aglomerados subnormais urbanos)
- 7 – Alta vulnerabilidade (Setores Rurais)

Fonte: Fundação SEADE.



Mapa 1 – Setores censitários pelo Índice Paulista de Vulnerabilidade Social – IPVS, São Bernardo do Campo, 2010

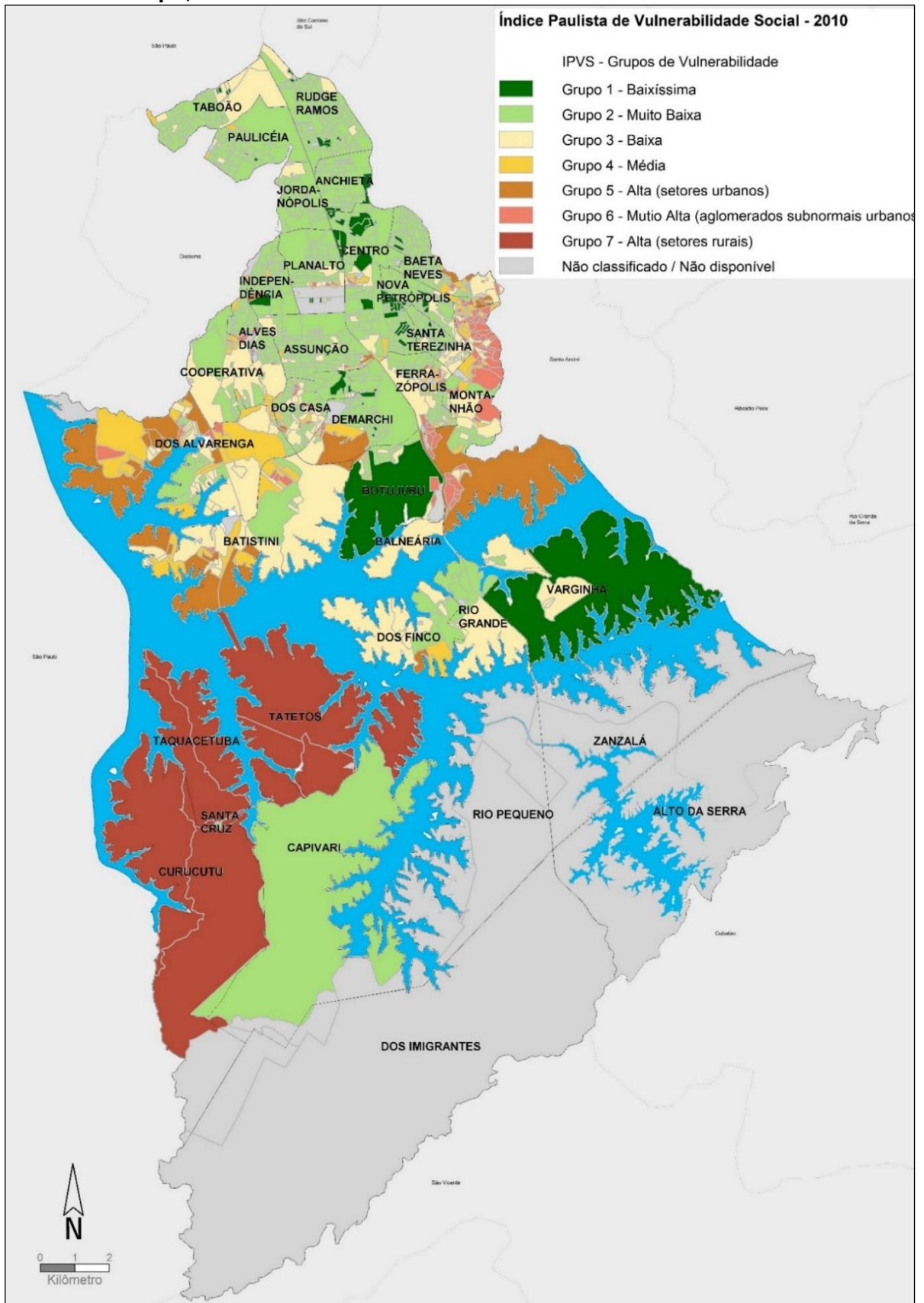

Fonte: Fundação SEADE.



Mapa 2 – Índice Paulista de Responsabilidade Social ⁽¹⁾, distribuição dos municípios por grupos IPRS, Região Metropolitana de São Paulo, 2019 – Base 2018

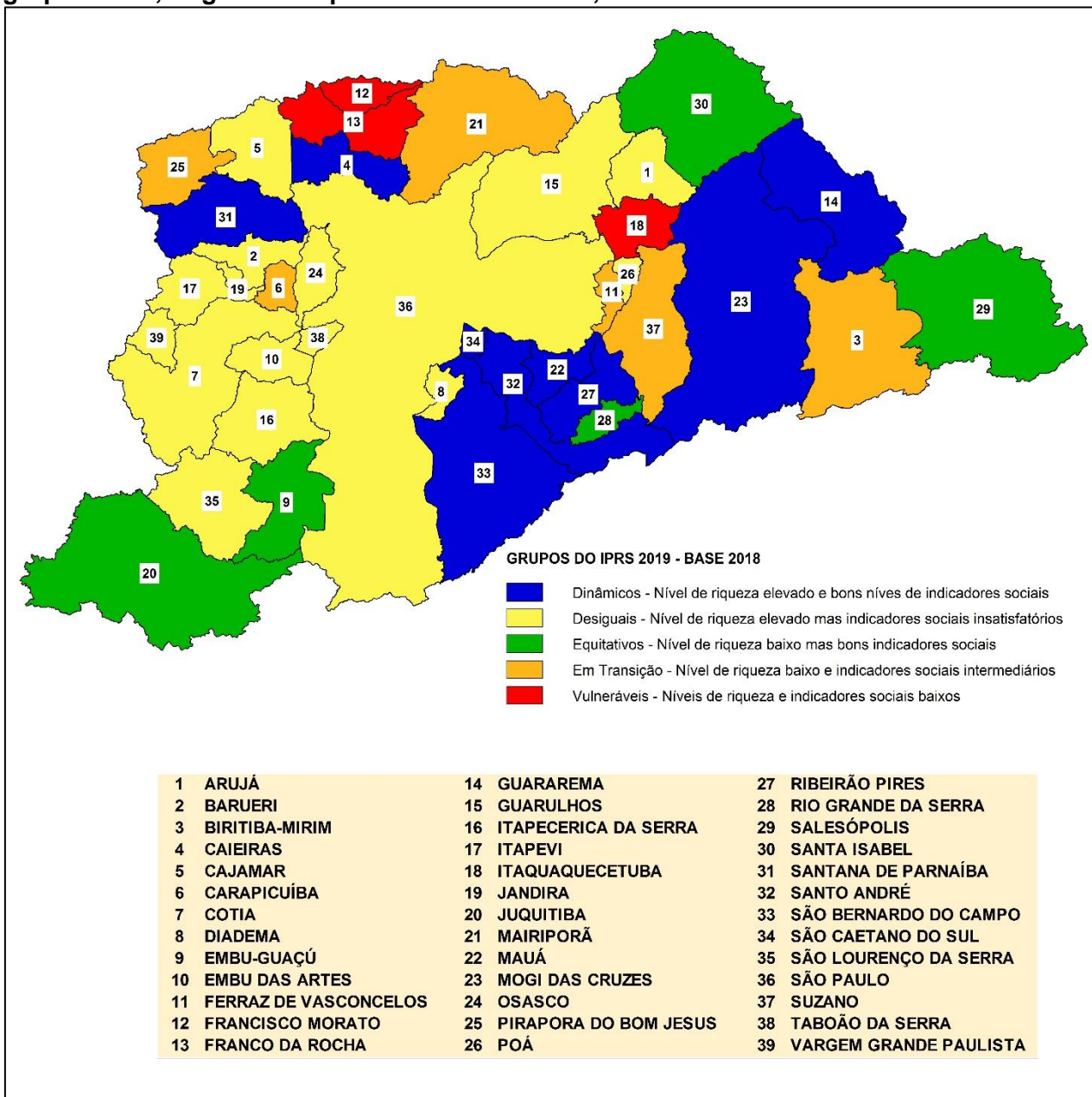

Nota: Composição do IPRS: 12 indicadores organizados em 3 dimensões: – 1 - Riqueza; 2 – Longevidade; 3 – Escolaridade.
(1) Criado inicialmente sob demanda da Assembleia Legislativa do Estado de São Paulo – ALESP, no âmbito do Fórum São Paulo Século XXI, esse indicador foi pensado para servir como parâmetro de mensuração do grau de desenvolvimento humano dos municípios paulistas. Baseado nos mesmos termos de desenvolvimento humano considerados pelo Índice de Desenvolvimento Humano – IDH, o IPRS visa fornecer à sociedade subsídios para refletir a respeito dos elementos que induzem diferentes desempenhos econômicos e sociais dos municípios do Estado. Assim, refere-se ao estágio de desenvolvimento de cada município nas mesmas três dimensões examinadas pelo IDH: renda, escolaridade e longevidade.
Fonte: Fundação SEADE.

**Tabela 4 – Número de famílias cadastradas no Cadastro Único e número de famílias beneficiadas no Programa Bolsa Família (PBF), São Bernardo do Campo, 2016 a 2020**

Ano	Cadastro Único Famílias Cadastradas	Número de Famílias Beneficiadas no PBF
2016	43.415	20.154
2017	44.598	20.157
2018	50.093	23.842
2019	56.881	21.881
2020	57.081	26.548

Nota: dados de dezembro de cada ano.

Fonte: Ministério da Cidadania - Secretaria Especial de Desenvolvimento Social.

Tabela 5 - Cobertura e benefícios de transferências de renda, São Bernardo do Campo, 2020

Fonte de financiamento / Modalidade de atendimento	Nº de atendi- mentos	Investimento em benefícios (em reais)		
		Média mensal por família	Total Mensal	Realizado
1. Federal				
Bolsa Família ⁽¹⁾	26.548	R\$ 40,46	R\$ 1.074.143,00	R\$ 12.889.716,00
2. Estadual				
Renda Cidadã	129	R\$ 80,00	R\$ 10.320,00	R\$ 123.840,00
Ação Jovem	16	R\$ 80,00	R\$ 1.280,00	R\$ 15.360,00

Nota: Posição de dezembro.

(1) os benefícios pagos as famílias beneficiárias do Programa Bolsa Família, apresentam atualmente a seguinte tipologia de referência e respectivos números de atendidos no município em cada variação.

Fonte: Secretaria de Assistência Social/MSBC.

Tabela 6 – Percentual de famílias cadastradas no Cadastro Único por faixa de renda, São Bernardo do Campo, 2020

Famílias cadastradas por faixa de renda	Quantidade	Percentual
Em situação de extrema pobreza (até R\$ 89,00)	27.832	48,8%
Em situação de pobreza (de R\$ 89,01 até R\$ 178,00)	4.539	8,0%
Com baixa renda (de R\$ 178,01 até 1/2 salário mínimo)	11.782	20,6%
Com renda acima de 1/2 salário mínimo	12.928	22,6%
Total	57.081	100,0%

Nota: dados de janeiro/2021.

Fonte: Ministério da Cidadania - Secretaria Especial de Desenvolvimento Social.

Tabela 7 - Proporção (em percentual) de crianças em situação domiciliar de baixa renda, São Bernardo do Campo, 2010

Renda Domiciliar	% de Crianças
Domicílios com rendimento até 1/4 salário mínimo	9,4%
Domicílios com rendimento até 1/2 salário mínimo	26,7%

Fontes: IBGE - Censo Demográfico 2010; DATASUS



Mapa 3 – Número de famílias beneficiadas no Programa Bolsa Família por bairro, São Bernardo do Campo, 2020

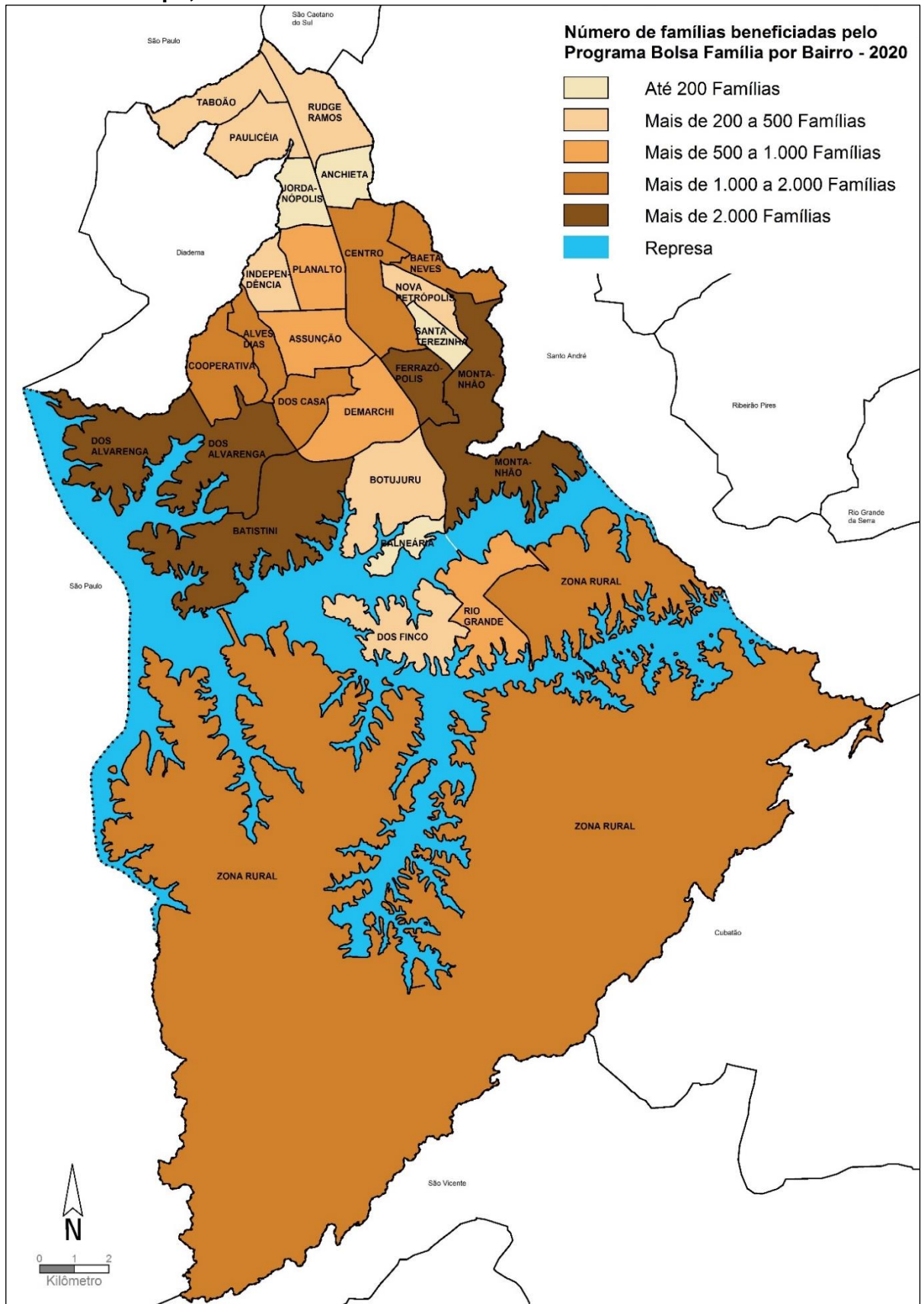

Fonte: Secretaria de Assistência Social/MSBC



Tabela 8 - Número de beneficiados pelos programas sociais desenvolvidos no município, São Bernardo do Campo, 2020

Programa	Beneficiados	Público alvo/ tipo de atendimento	
Bolsa Família	26.548	Famílias	
Renda Cidadã	129	Famílias	
Oportunidades / Renda complementar	89	Famílias	
Oportunidades / Frente de Trabalho	201	Pessoas	
Serviço de Convivência e Fortalecimento de Vínculos - Pontos de Encontro - Idoso	870	Pessoas idosas/convivência	
Centro de Referência do Idoso	1.200	Pessoas idosas/ centro de convivência, jogos, cursos e oficinas, tardes musicais	
Centro Dia do Idoso	45	Pessoas Idosas	
Acolhimento Institucional para Pessoa com Deficiência / Casa Lar ⁽¹⁾	20	Pessoas de 18 a 59 anos	
Atenção à Pessoa em Situação de Rua	Albergue	3.532	Atendimentos
	Abordagem	9.444	Abordagens
	Casa de Integração Social	30	Homens acima de 18 anos
	Recâmbio	44	Pessoas
Auxílio Moradia	24	Famílias em extrema vulnerabilidade social	
Erradicação do Trabalho Infantil - PETI	21	Famílias ⁽²⁾	
CRAS - Centro de Referência de Assistência Social	42.292	Famílias referenciadas	
Centro de Referência e Apoio à Mulher	Mulheres em Situação de Violência	354	Novos casos de mulheres em situação de violência
	Atendimento à Mulheres por situação de violência doméstica e de gênero	1.233	Atendimento social e Psicológico p/ mulheres em situação de violência.
Oportunidades / Programa de Educação do Adolescente para o trabalho - PEAT - Fase I	202	PEAT Fases I e II - adolescentes 15 anos e meio a 18 anos	
Serviço de Acolhimento Institucional - Crianças e Adolescentes	130	Crianças e Jovens de 0 a 17 anos	
CREAS- Centro de Referência Especializado de Assistência Social		6.398	Atendimentos realizados
		6.870	Total de Famílias referenciadas
		16	Pessoas com deficiência
		151	Idosos
Serviço de Convivência e Fortalecimento de Vínculos	Pró-Jovem / Adolescente	120	Jovens de 15 a 17 anos
	Criança	150	Crianças até 6 anos
	Infanto-juvenil	1.380	Crianças e Jovens de 6 a 15 anos
	Idosos	150	Adultos com 60 anos ou mais
Banco de Alimentos	Número de entidades socioassistenciais atendidas	78	CRAS / CREAS / CREAS POP / CRAM / ENTIDADES
	Número de pessoas beneficiadas pelos repasses de alimentos	20.350	ALIMENTOS SECOS / FVL

(1) Serviços de Acolhimento Institucional para Jovens a Adultos, previsto no Plano Nacional dos Direitos da Pessoa com Deficiência "Viver sem Limites" começou a ser reordenado e passa ser denominado Residência Inclusiva

(2) Foi elaborado o Plano Municipal de Erradicação do Trabalho Infantil em 2018/início de 2019

Fonte: Secretaria de Assistência Social/MSBC.

**Tabela 9 - Programas e serviços dos Centros de Referência da Assistência Social - CRAS, São Bernardo do Campo, 2016 a 2020**

Programa / Serviço	2016	2017	2018	2019	2020
Acolhimento/Atendimento ⁽¹⁾	29.181	38.453	54.753	40.971	65.920
Encaminhamentos a Serviços da Rede do Município ⁽²⁾	1.475	3.717	7.497	8.325	7.280
Reuniões de Coordenação, Equipe, Diretoria e Externas ⁽³⁾	800	1.668	660	988	575
Grupos Socioeducativos (quantidade) ⁽⁴⁾	394	6.742	6.331	6.612	1.569
Concessão de Cartão Alimentação ⁽⁵⁾	5.219	6.201	6.176	6.980	8.296
Concessão de vale-transporte ⁽⁶⁾	5.711	4.757	1.694	6.826	8.280

(1) Unidade de medida - Atendimento recepção presencial + Famílias atendidas + atendimento individualizado

(2) Unidade de medida - Pessoas encaminhadas

(3) Unidade de medida - Número de reuniões de Articulação+ técnicas + planejamento/administrativo

(4) Unidade de medida - Número de famílias atendidas grupos do PAIF

(5) Unidade de medida - Número de cartões concedidos

(6) Unidade de medida - Número de vale-transporte concedidos

Fonte: Secretaria de Assistência Social/MSBC.

Tabela 10 - Programas e serviços por Centros de Referência da Assistência Social - CRAS, São Bernardo do Campo, 2020

Programa / Serviço	CRAS I Vila do Tanque/ São Pedro	CRAS II Alves Dias/ Vila Ferreira	CRAS III Batistini/ Alvarenga	CRAS IV Riacho Grande	CRAS V Centro	Total
Acolhimento/Atendimento ⁽¹⁾	13.198	11.350	14.248	13.731	13.393	65.920
Encaminhamentos a Serviços da Rede do Município ⁽²⁾	2.807	1.542	800	1.512	619	7.280
Reuniões de Coordenação, Equipe, Diretoria e Externas ⁽³⁾	127	42	50	271	85	575
Grupos Socioeducativos (quantidade) ⁽⁴⁾	383	297	271	206	412	1.569
Concessão de Cartão Alimentação ⁽⁵⁾	1.864	1.857	1.905	1.200	1.470	8.296
Concessão de vale-transporte ⁽⁶⁾	1.997	1.442	1.597	1.814	1.430	8.280

(1) Unidade de medida - Atendimento recepção presencial + Famílias atendidas + atendimento individualizado

(2) Unidade de medida - Pessoas encaminhadas

(3) Unidade de medida - Número de reuniões de Articulação+ técnicas + planejamento/administrativo

(4) Unidade de medida - Número de famílias atendidas grupos do PAIF

(5) Unidade de medida - Número de cartões concedidos

(6) Unidade de medida - Número de vale-transporte concedidos

Fonte: Secretaria de Assistência Social/MSBC.



Mapa 4 – Equipamentos municipais de Assistência Social, São Bernardo do Campo, 2020

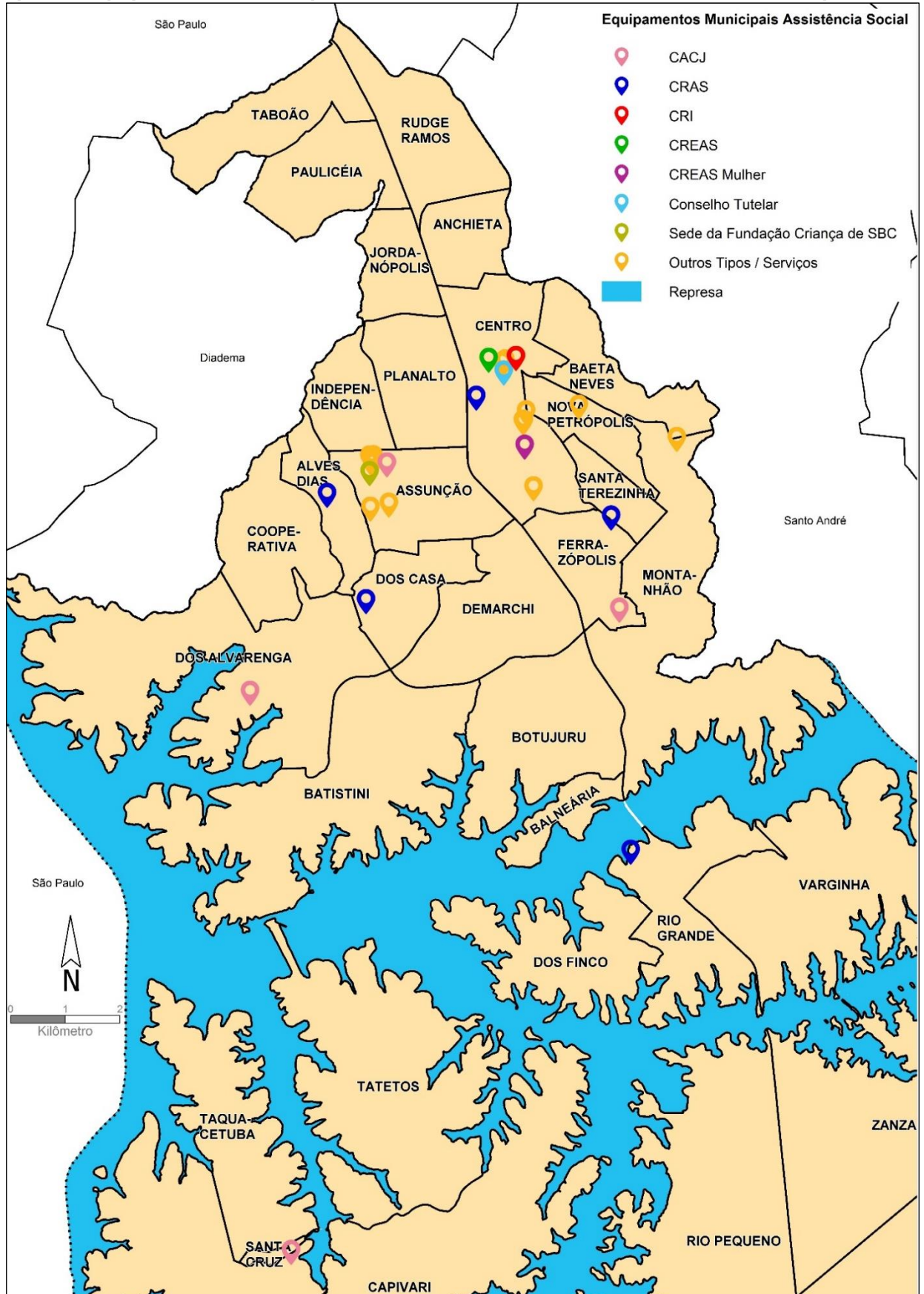

Fonte: Secretaria de Assistência Social/MSBC; Fundação Criança de São Bernardo do Campo.

**Tabela 11 - Total de alimentos distribuídos pelo Banco de Alimentos, São Bernardo do Campo, 2016 a 2020**

Ano	Total de alimentos entregues (em toneladas)
2016	84,0
2017	116,0
2018	85,4
2019	159,2
2020	197,3

Fonte: Secretaria de Assistência Social/MSBC.

Tabela 12 - Número de auxílios moradia pagos e montante total aplicado, São Bernardo do Campo, 2016 a 2020

Ano	Número de auxílios moradia pagos	Montante total aplicado
2016	269	R\$ 84.735,00
2017	118	R\$ 37.170,00
2018	167	R\$ 52.590,00
2019	252	R\$ 79.380,00
2020	230	R\$ 72.450,00

Fonte: Secretaria de Assistência Social/MSBC.

Tabela 13 - Número total de refeições servidas no "Restaurante Popular Bom Prato Dia e Noite", por tipo, São Bernardo do Campo, 2019 e 2020

Ano	Número de refeições servidas		
	Café da manhã	Almoço	Jantar
2019	35.124	355.839	106.623
2020	61.673	560.852	122.873

Nota: Inaugurado em 15/01/2019.

Fonte: Secretaria de Assistência Social/MSBC.



Tabela 14 - Número de atendimentos realizados pela Fundação Criança por tipo de programa, São Bernardo do Campo, 2018 a 2020

Serviços/Programas/Projetos	2018	2019	2020
Proteção Social Básica (Serviço de Convivência e Fortalecimento de Vínculos)	2.052	991	952
CACJ - Centro de Atendimento à Criança e ao Jovem	973	512	538
CIT - Centro de Iniciação ao Trabalho (Programa Rotativo Cidadão)	376	249	315
Projeto Contando Histórias	288	144	67
Projeto Lanchonete Escola	242	49	-
Projeto Qualificação Profissional	147	31	32
Agência Jovem de Comunicação	26	6	-
Proteção Social Especial Proteção Social de Média Complexidade	1.285	1.715	851
CASE - Centro de Atendimento Socioeducativo (Serviço de Proteção Social a Adolescentes em cumprimento de Medidas Socioeducativas)	426	331	225
Serviço de Abordagem Social de Rua (Situação de Rua e Exploração do Trabalho Infantil/Recâmbio/Uso abusivo de Alcool e outras drogas)	266	812	321
Reencontro - Serviço de Enfrentamento ao Desaparecimento de Crianças e Adolescentes	14	16	4
Força Tarefa	355	365	142
CRAMI - Serviço de enfrentamento à Violência Doméstica	224	191	159
Serviço de Acolhimento Institucional e Sede	6.654	5.386	5.329
Serviço de Acolhimento (Casas: Andança, Raio de Sol e Arco Íris)	146	157	61
Instituto J. Augusto (Serviço de Acolhimento Casa-Lar)	10	-	-
Atividades de cultura, esporte/lazer, ações socioeducativas, visitas monitoradas, Cidade dos Direitos.	6.498	5.229	5.268
Total	9.991	8.092	7.132

Fonte: Secretaria de Assistência Social/MSBC; Fundação Criança de São Bernardo do Campo.

Gráfico 3 - Percentual de atendimentos por eixo de atuação da Fundação Criança, São Bernardo do Campo, 2020

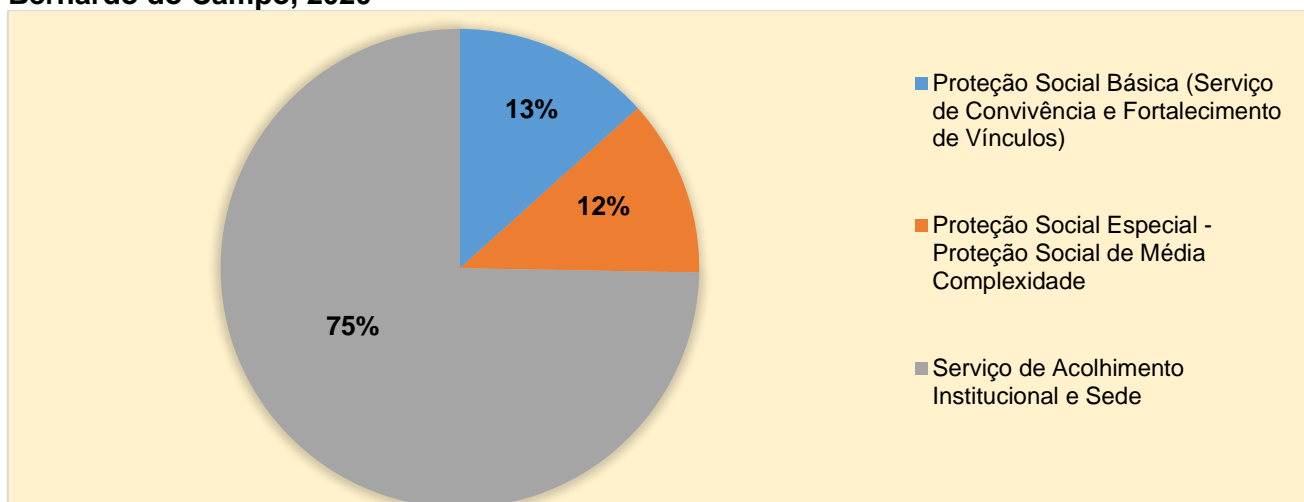

Fonte: Secretaria de Assistência Social/MSBC; Fundação Criança de São Bernardo do Campo.



Tabela 15 - Número de jovens atendidos por tipo de medidas socioeducativas operacionalizadas, São Bernardo do Campo, 2016 a 2020

Ano	Liberdade Assistida (LA)	Prestação de Serviços à Comunidade (PSC)	LA/PSC	Total
2016	542	183	18	743
2017	417	122	13	552
2018	335	85	6	426
2019	255	71	5	331
2020	185	37	3	225

Fonte: Secretaria de Assistência Social/MSBC; Fundação Criança de São Bernardo do Campo.

Tabela 16 - Perfil dos adolescentes e jovens atendidos pelos programas de medida socioeducativa, São Bernardo do Campo, 2018 a 2020

Idade	2018			2019			2020		
	Gênero		Total	Gênero		Total	Gênero		Total
	Feminino	Masculino		Feminino	Masculino		Feminino	Masculino	
12 anos	0	0	0	0	1	1	0	0	0
13 anos	0	4	4	1	1	2	1	1	2
14 anos	1	15	16	1	7	8	2	3	5
15 anos	5	31	36	3	21	24	1	10	11
16 anos	2	79	81	3	47	50	3	46	49
17 anos	6	129	135	6	102	108	4	61	65
18 anos	7	89	96	5	80	85	3	57	60
19 anos	7	32	39	1	28	29	3	21	24
20 anos	1	18	19	4	20	24	0	9	9
21 anos	0	0	0	0	0	0	0	0	0
Total	29	397	426	24	307	331	17	208	225

Fonte: Secretaria de Assistência Social/MSBC; Fundação Criança de São Bernardo do Campo.